滿洲報

大正十五年五月五日

(本報價目) 每張銅幣八枚每月現大洋一圓每三個月現大洋二圓九角每六個月現大洋五圓六角全年現大洋十一圓報費先惠郵票不收
(廣告刊資) 一行十四字起碼刊資一日每行現大洋一圓特別及長期者另議
大連市山縣通一四二番地 發行所 滿洲報社 電話〔編輯部(長)七五一三番 經理部 四〇三四番〕 振替貯金口座(大連)三七三番

論說

哀川湘

(恂々)

川湘戰禍、自有民國十五年來爲最酷最烈、川湘人民何辜、乃罹此荼毒慘痛、詎不哀哉、推原禍始、無非軍閥攬權攫利、奪地爭城、演茲慘劇、嗟嗟、川湘子黎、容有噍類

今直系乘勢復活、捲土重來、吳佩孚坐鎮漢皐、指揮政局、不思前此失敗之所由來、仍逞其我武維揚之意氣、依然欲貫徹其武力統一之主張、迷夢未醒、野心復熾、當國民軍敗退西北之日、正唐趙交鬨湘水之時、吳以向在肘腋卵翼下之湘南、不欲墮諸依附西南政府之唐生智之手、遂不問湘民之疾苦流離、循葉開鑫秦庭之哭、假以軍旅、助取長沙、一面更利用楊森、俾圖大擧入川於是漸形安靖之川湘、因葉楊之故、吳氏武力主義之食指大動、而戰禍乃愈亟、變亂且日急矣

夫川湘區域、在昔均爲富庶之區、出產豐盛、幅員遼濶、民俗醇厚、苟無戰禍變亂、而執省政者、倘再能與民休養生息、自可爲全國各行省之冠、烏能使川湘人民、遭此蹂躪之兵災、久處於水深火熱中、其如殊不務此、純以勾結迷於武力之軍閥爲事、馴至戰亂無已、豈惟川湘人民之不幸、亦且民國之大不幸矣

吳氏果以救國拯民爲已任者、當今之際、應速拋棄素所抱之武力統一主義、急行撤去援湘圖川之軍隊、毋以用兵爲得計、而謀大局之安定、小亦可以立止川湘戰禍、大則使有裨益於國家倘仍執迷不悟、恐終將再蹈前此失敗覆轍、一誤豈堪再誤、吳氏智者當不致愚頑至此、如其非然者、則不僅爲川湘現狀哀、亦且爲吳氏哀矣

奉派嚴防孫傳芳 (天津專電四日到)

張雨亭電命張宗昌注意

奉張電命張宗昌注意孫傳芳之態度並應嚴重注意魯防云

密令取慎重態度 (天津專電四日到)

因吳對南口按兵不動

奉張密電魯張 謂鄂吳對於攻擊南口大有不動兵之形勢奉軍應取慎重態度云

張雨亭將赴北京 (北京專電四日到)

已電告入京之張學良

奉張三日通告張學良謂雖贊成恢復顏惠慶內閣然護憲問題因關係複雜須直接會見吳佩孚磋商藉以免除誤會故擬於二星期內入京彼時必檢閱關內奉軍故宜先作準備云云又吳俊陞亦將隨張晉京云

顏惠慶辭不組閣 (北京專電四日到)

顏惠慶於二日夜辭退組閣 奉天派對顏有謙遜之形勢當推其出馬

王懷慶武斷布告 (北京專電四日到)

王懷慶以衛戍總司令名義二日發布々告十七條取締紊亂金融輸送食糧原料並命劇場開業實行維持秩序並嚴重警戒城門逮捕敵軍間諜宣傳赤化者處以死刑普通竊盜犯亦處死刑嚴禁遊行並命各學校一齊開校等云

流用軍票之辦法 (北京專電四日到)

北京各商戶因軍票問題多已關閉總商會爲此特與奉聯軍當局交涉具體辦法結果訂定七項協定由四日得以流通其辦法之要點如左

一、設直魯聯軍軍票管理局專司兌換
二、在京發行額以三百萬元爲限度
三、在規定之率以內准用該票兌納關稅鐵路電話電報等費
四、無總商會之印者無効
五、奉票以市價爲標準

聯軍軍票在京外發行者應已至七百萬元是以准至一千萬元爲止云

負責維持治安

王懷慶之通告

王懷慶以公文通告外交財政各部謂京師治安以全責維持然各官廳之事因在此過渡期間宜於各部各定責任者一名若有次長即可以次長充之否則以最高級者一人負責監掌事務以圖進展云「北京專電四日到」

奉軍分路攻國軍 (天津專電四日到)

奉軍意欲由正面攻擊南口吳俊陞氏率騎兵主力自多倫向張家口進攻別有一支隊(約一萬)自獨石口向宣化進攻云

晉軍自豐鎭攻張 (北京專電四日到)

山西軍決定自豐鎭方面向張家口攻進

國民軍又復後退 (北京專電四日到)

張垣最近有國軍一萬頗 爲混雜西北督辦公署有移往平地泉說熱河之宋哲元軍已由特羅諾爾方面向張垣開退又張垣之國軍漸向綏遠退却云

粵中軍隊之北進 (上海專電四日到)

因湖南不利派兵往援

據香港電駐該地湘滇兩軍自念三日由粵沿鐵路向北方開始輸送此固湖南之統政地不利故特派兵出援是則該方面之形勢更當複雜不許樂觀云

蘇孫與松滬督辦 (上海專電四日到)

蘇孫三日來滬豫定滯住兩三星期其來滬目的爲組織松滬特區督辦公署孫將自就督辦以鄭文亮就總辦近將正式發表云

顏閣閣員近訊

依張志潭近日所傳顏閣閣員選已內定如左

總理 顏惠慶
外交 陸徵祥
陸軍 李景林
海軍 杜錫珪
財政 潘復
交通 張志潭
農商 高凌霨
內務 楊文愷
司法 張國淦
教育 未定

天津專電四日到

張學良已於二日入北京

奉軍暫緩收拾時局決澈底討伐國軍張學良二日午後五時已入北京「天津專電四日到」

顧維鈞極力運動長外交

據某要人所得消息新內閣之外長一席顧維鈞頗動食指得吳佩孚之後援極力活動前由漢赴寧特往謁孫傳芳疏通結果孫已允諾是以非有特別波折則顧之長外當能有望云（上海專電四日到）

議員到京甚多

近日召集國會

到京之國會議員代表者已至三百名近將召集國會「北京專電四日到」

鮑羅廷密偕胡漢民赴粵

二月初旬北京召開赤俄極東會議時粵政府政治最高顧問俄人鮑羅廷氏列席會議在京逗留迄今茲於四月三十秘密與胡漢民竊回廣東云「廣州專電四日到」

日本海軍飛機來華路程 (東京專電四日到)

駕駛及同乘者均決定

日海軍省決於五月八日由佐世保派水上飛機訪華其計畫大致如次使用飛機爲海軍用第五號艇兩架航空路爲由佐世保經木浦直航向青島再沿海岸南下吳淞或往上海降陸由滬一直再回佐世保其飛行第一日由佐世保至木浦第二日由木浦至青島第三日由青島至吳淞或至上海第四日逗留一日第五日飛回佐世保其第一號駕駛者爲進信藏大尉丹野薦中尉同乘爲飛行艇長兼指揮官大田瀧次郎中佐吉田耐吉機關兵曹長上野倫二等機關兵曹並三等機關兵曹森宮雄等第二號機駕駛者爲畫田秀雄大尉與二等兵曹原林英治同乘者有指揮官岡村德長大尉一等機關兵曹佐藤高治山本忠次郎二等機關兵曹近藤益雄軍醫少佐秋田六郎此外尙有馬公要港部員二名云

前駐日法使夫人被人殺死

前駐日法國大使盧秀爾氏之夫人二日夜被似爲强盜者所殺其屍體橫倒於寢室前之廊下爲家人所發見其室內器具多散亂於床上夫人之致命傷似在頭部被擊殞命當夜盧氏出外未歸盧之使日者爲民國二年臘月赴東京至民七之七月始返國云「巴黎專電四日到」

日本總動員委員會開會 (東京專電四日到)

日首相出席演說之大意

日本國家總動員準備委員會第一回會議時日首相之致詞大致如左徵諸世界大戰中及大戰後列强之設施則近時爲貫徹國防之目的須有國家總動員之行爲者殊爲顯明之事政府夙已考慮此點然此種事業向無窮盡非特關係方面頗爲廣汎且各國之情形均有不同即以日本之現狀觀之實難循列强之範而蹈其規也然而宜先設機關以詳細研究者是所認爲必要者此即設置本準備委員會之所以也本委員會之目的關於將來應研究之國家總動員機關之統系組織任務事務逐行法並該機關與各省之聯絡等均爲慎重研究俾於設置國家總動員機關之準備上毫無遺憾溯帝國既往卽缺關於國家總動員之機關且性質上又需蹈如歐美列强足資參考之施設之內容故諸君當研究調查時必逢幾多之難關第本問題所及之處極大故切望協力進行俾速擧成効云云

英國總罷工開始 (倫敦專電四日到)

英國煤礦工人於三日夜半開始罷業矣

參加罷業者愈多 (倫敦專電四日到)

英政府應付之方策

英國總罷業由四日午前零時決行百五十萬餘人之運輸勞働者亦決參加罷工團體其實行怠業者已至百萬人英政府爲應付罷業者特於外務部內之廣場築造板房募集義務勞工應募者已至數千名云

英政府發表食糧狀態照常

據英政府發表現在食糧狀態照常一般人關此勿庸憂慮此際關於食糧煤炭煤油等必需品應忠實勵行政府之規則勿取利己的行爲想不至有如何恐慌云云「倫敦專電四日到」

英政府命令撤回罷業令

英國煤礦罷業交涉決裂英政府對產業組合交與最後通牒非無條件撤回總同盟罷業命令不再繼續交涉是以已至難免罷業之形勢矣「倫敦專電四日到」

後藤子爵將赴全國演說

後藤新平子爵爲講演政界之倫理化將往全國遊說先往北海道定由十五日起以三日間在小樽旭川函館三處演講十九日於仙臺二十五日名古屋二十七日大阪向全國各地遊說永田秀次郎亦隨之同行云「東京專電四日到」

日本取締娼妓

內省將改新會

三日之警察部長會議席上關於諸問改善娼妓制度內務當局已甄知各部長之意思警保局因之大致已表贊成將參酌此等意見着手研究改善又現在之制度省令已有娼女取締規則各府縣亦依其事情之如何各以府縣令取締娼妓俟此研究成立後內務當局卽從新起草應合新時代之省令以表示大致之基準有特別情由之府縣更設適當之府縣令以擧保護娼妓之實云「東京專電四日到」

箕浦氏向衆議院辭職

衆議院議員箕浦勝人氏三日午後向議院事務所提出辭表由中村書記官提與粕谷議長其辭職手續現已告畢因此大分縣當然須選擧補缺然憲政會本部若干與推薦候補者必完全委任大分縣支部然該支部多數人之意見爲箕浦翁抱惜不置決於選擧補缺時再選箕浦氏云

三省各日領在奉天會議

日本除在滿領事分館外之領事會議由三日午前九時在奉天總領事本館會議室開會與會者爲田中滿洲里青木齊々哈爾天羽哈爾濱栗原長春川越吉林田中鐵嶺藪野遼陽岡田牛莊西澤安東中野鄭家屯等十人奉天爲吉田總領事內山領事兩氏列席議題並不由奉天提案係由各與會者提議然其主要者爲協議各領事之事務聯絡至於治外法權商租問題毫未提及關於設置滿鮮人滿鐵沿線附屬地問題與教育並洮昂線吉敦線之關係等殆已議畢而會議爲三日最終日滿鐵大藏理事暨三浦入江田村井上五氏並關東廳之山崎外事課長均與會協議而朝鮮總督府亦派國友矢田兩氏出席云（奉天特電四日到）

國軍三路圖晉

北京通信云、西北軍因直吳奉張仍主以武力解決、對於謀和計畫已無牽就地步、復經第二次軍事會議、決定將前者京津久經戰事之隊伍(卽退防南口者)分別撤回張家口、稍予休練、令李鳴鐘所部、及宋哲元之一旅、開赴前方塡防、前在南口及張家口萬全等地軍隊、則開至柴溝堡及寧遠一帶、擔任防務、其軍事計畫、南口地勢險峻、暫以重兵駐守、不圖反攻、藉以牽制對方之軍力、晉北方面、則由豐鎭柴溝堡寧遠三路、進窺晉北殺虎口、韭菜背(右玉縣北)等處、二十三四兩日會與該地晉軍一度開火、旋右玉縣梁知事急報孔繁蔚司令、一面會同本地馬兵及武裝巡警堵塞關口、孔繁蔚所部隊伍、復中靑陽抓趕到、併力擊退、目前仍在河包底相持、柴溝堡軍、因北高崖孔道、駐有晉軍一團復沿龍洞山至西洋河南岸、設有堅固之防線未易衝破、日來已在龍王堂乃煖泉墩高地、進行軍事甚急、十家河附近、情形頗覺緊迫、昨據外訊、永嘉堡至大鎭間之鐵路、已被晉軍破壞、足證雙方軍事、更入於爆發期間云

加拿大排斥有色漁業者 (東京專電四日到)

日政府已討論對待方策

日本當此人口問題解決難關亟謀向外發展未遂之時英領加拿大太平洋岸之日本漁業家千三百五十名與漁業勞働者約八千名依加拿大議會之橫暴而起生活權被奪之重大問題此爲加拿大議會之移民委員會通過決議近又行將通過上下兩院其內容爲

一、太平洋沿岸之有色人種漁業家並漁夫因能脅威白人漁業者之生活故應予以相當之制限資其減少
二、其方法爲使雇用一定率以上之白人勞働者
三、今後每年計畫減少有色人種勞働者一成至一九三九年俾全部驅逐完畢

其有色人種云云者明指日人實與美國之排日法案相同日本外務省接此報告於三日午後四時由幣原外相出淵次官廣田歐美局長佐藤通商局長代理等開重要會議討論對策云

英皇將以電話與美總統通話

英皇之巴秦葛姆宮殿中之無線放送電話其距離爲世界之最長者故英皇將以無線電話隔太平洋岸與美大統領致詞言歡目下正在準備中云「紐約專電四日到」

花旗銀行大連分行開幕露布

本銀行乃美國國家銀行總行紐約資本美金一萬萬元分行中國北京、天津、哈爾濱、上海、漢口、香港、廣東、日本東京、神戶、大阪、及各國各大商埠均有分行及代理機關茲於大連設立分行已於西歷一千九百二十五年十一月二十一日正式開幕專辦定期活期往來存放欵抵押各處匯兌及一切銀行業務利率克己手續簡便如蒙賜顧倍極歡迎恐未週知特此露佈

營業時間 午前九點至十二點 午後二點至三點

大連分行山縣通一四眼房 電話 六六四二 三九三一

奉海鐵路公司佈告 第 號

爲佈告事案查本公司依據本路專章第一條之規定於撫順站附近設立市場收購土地規畫市街已經就緒並擬定撫順市場租領章程呈奉省長公署令准施行查本公司路線正經撫順縣治該縣復密邇省垣現奉撫間既已通車該處地面百業發達計日可待茲爲利益普及計就市場形勢位置將收用界內地畝分爲三等公布放領凡願承租者自五月一日起卽到撫順市場臨時辦公處查看地畝等級領取租領聲請書遵照本章程規定各項辦法請求租領以呈請先後爲序額滿隨時宣示合將撫順市場地畝租領章程十八條公布週知仰商民人等依限租領幸勿觀望自悞此佈

撫順市場地畝租領章程

計開

第一條 關於租領奉海鐵路撫順市場地畝事宜依照本章程辦理之
第二條 租領本市場地畝者以中華民國人民爲限
第三條 本市場地畝除留馬路及各項公用土地外餘地均准由商民租領其租領期限爲三十年
第四條 本市場地畝以部定營造尺六十方丈爲一畝
第五條 本市場地畝以地勢之衝要偏僻由本公司定爲甲乙丙三等其租價如左
甲等每畝奉大洋 八百元
乙等每畝奉大洋 六百元
丙等每畝奉大洋 四百元
第六條 凡租領本市場地畝滿三十年後本公司酌量情形得增加租價其辦法屆時定之但不得超過原價百分之十
第七條 凡租領畝數至少以一號爲限但甲等者不得過二號乙等者不得過四號丙等者不得過六號如設立棧店工廠需用地畝較多者應呈明公司核辦
第八條 凡本市場界內收用土地准原業主依照下列限制於宣佈後十日內優先租領
收用一畝至五畝者准租領一號
收用六畝至二十畝者准租領二號
收用在二十畝以上者准租領三號
收用在五十畝以上者准租領五號
收用在百畝以上者准租領十號
所有租領辦法悉按本章程辦理其有優先權者如逾時不遵章報領卽取銷之
前項優先之規定不准移轉他人
第九條 凡租領本市場地畝者須卽時將價交齊由公司製給繳價收據於十五日內再持繳價收據換領租照
第十條 凡租領地畝者須具呈來本公司撫順市場臨時辦公處聲請其呈式由本公司製定發呈請人照填
第十一條 凡租領本市場各等地號者均限於領照後八個月內動工一年半內完工逾限卽沒收其租價撤地另放
第十二條 租領本市場地畝無論多寡每號收照費奉大洋一元標椿費奉大洋六元
第十三條 凡租領本市場地畝者不得轉賣典兌其轉租或典賣地上產業時該授受雙方須來公司呈准方爲有效不得私相授受但不得典兌抵押與外國人
凡轉租本市場地畝者其年限仍從原租戶接算
第十四條 前條經本公司核准後該雙方須同至本公司具呈簽字繳還舊照另換給新照地價勿庸重納其新照按第十二條加倍繳納照費
第十五條 違反第十三條之規定者除無償撤回租地外並沒收其地上產業
第十六條 遇有遺失租照者須將情形來公司呈明一面在通行報紙上刊登廣告三個月後別無糾葛並取具妥實舖保方准請補新照仍按第十二條加倍繳納照費
第十七條 本章程有未盡事宜得隨時呈請增修
第十八條 本章程自呈准公佈日實行

洮昂鐵路工程局廣告

爲廣告事查本路客貨運輸業經先後開始辦理併經登報佈告在案惟彼時因貨運手續籌備尙未完善祇能裝運整車貨物而零擔貨物未能同時裝運現在各項手續均已籌備就緒業經通告各站由四月一日起開辦零擔貨運以便商賈實行辦理車站爲洮南、白城子、鎭東、東屏、街基、泰來、五廟子、江橋八站欲知詳細章程者可到就近各車站或本局車務課詢問一切除佈告外恐未週知特此廣告

列車發着時刻

安奉
奉天發
渾河着發
蘇家屯着發
本溪湖着發
橋頭着發
連山關着發
草河口着發
鳳凰城着發
五龍背着發
安東着發

旅順

大連發	8.20	3.40	9.20
沙河口發	8.27	3.47	9.27
周水子着	8.34	3.54	9.34
周水子發	8.35	3.55	9.35
夏家河子發	8.51	4.12	9.51
營城子發	9.03	4.25	10.05
龍頭發	9.22	4.47	10.24
旅順着	9.36	5.05	10.38
旅順發	6.35	1.25	9.05
龍頭發	6.55	1.34	9.21
營城子發	7.17	2.02	9.40
夏家河子發	7.31	2.14	9.52
周水子着	7.51	2.29	10.08
周水子發	7.52	2.30	10.08
沙河口着	8.03	2.38	10.16
大連着	8.05	2.43	10.21

營口

大石橋發	12.50	12.35	9.15
營口着	1.25	1.10	9.50
營口發	2.00	1.40	11.00
大石橋着	2.35	2.15	11.35

撫順

奉天發	6.50	3.25
撫順着	8.25	5.00
撫順發	6.35	3.45
奉天着	8.10	

三朝片西 倉念金 章慕金

奉吳暗潮仍險惡(奉天專電四日到)

關於北京時局問題最近由京回奉之某要人談云茲次吳張代表在京所開之軍事會議表面極爲平穩對於國民軍問題吳方之田維勤靳雲鶚諸將似仍與直魯聯軍協力攻擊南口齊燮元現已赴漢謁吳行將回京彼時則奉吳兩方之最後態度必見決定但奉方將必提議對國軍問題吳方必提出法統元首組閣諸問題以決定政治關係是以其間尙不免稍有意見隔閡之處惟國軍蟠據南口力謀恢復勢力殊不可漠視而南口若爲財源豐富之土地則直方當欣然贊成奉方之意志但南口仍不如北京較宜故直方對於與奉方協力掃滅國軍之事殆無若何希望此次之會議双方表面雖屬平靜內中不無稍潛伏暗鬬故恐仍釀成惡結果亦未可料元首問題暫作別論祗以北京已陷於無政府狀態務須早日收拾因之顏惠慶之組閣說甚爲有力兩三日內必見決定云云

奉方對吳之容忍(奉天專電四日到)

奉方之對國軍無論至若何地步決與鄂吳協力討伐關於組閣問題奉方尙未選擇人物然擬於對國軍之行動中組織吳張兩系之臨時聯立內閣收拾北京時局元首問題爲全國之大問題俟決定國軍之向背後再行選舉恢復法統等問題全委諸王士珍趙爾巽諸元老主持不願多加干涉惟奉對於鄂吳突推薦自二次奉直戰後杳無消息之王懷慶就任京師衛戍總司令以其於收拾此次時局並無若何功績故稍怨吳氏之事橫然眼前若放棄尙有餘力之國軍不速謀討伐僅以些小問題致吳張聯盟發生隔閡殊屬不值故奉方對於一切仍極力隱忍云

謀解決東路問題(奉天專電四日到)

俟塞氏回奉即行磋議

爲加拉翰問題所困之塞列布里亞哥夫通知駐奉俄領館謂准由三日午後由京來奉方悉此擬與塞氏將東路問題全行解決已向克利哥埃其氏頻次會見磋商俄方大部分似能承認華方之提案凡各條件當全能和平容認故奉俄部分會議在奉開會時必可圓滿進行交涉惟所成爲問題者爲東路收入之保管銀行俄方能如何讓步尙屬問題而其交涉條項之範圍爲東路管理局之權限職員之車等東路收入之通貨制度輸送軍隊辦法教育權保管金問題等北京之中俄會議委員華方代表前日既已來奉與奉方委員磋商一切云

［奉天又電四日到］塞列布里亞哥夫來奉將開奉俄細則會議華方正積極準備滯奉中之劉中東路督辦與張煥相潘棋洪呂榮寰等協議善後策云

顏惠慶態度消極(北京專電四日到)

吳方力薦組閣之顏惠慶自曹錕通電辭職後經齊燮元頻勸組閣但顏氏以目下出山不利竟取消極的態度已發出辭退攝政內閣之通電云

聲明決不攝閣

曹錕發表下野通電後政局中心當然移於推戴顏惠慶組閣但顏氏態度消極無意組織攝閣已決定通電表示不願出馬之意云「北京專電四日到」

吳子玉之主張

對政治上意見如故

鄂吳飭靳雲鶚通告奉張云關於收拾北京時局組織政府悉託王趙諸元老使曹錕發表下野宣言以免誤會並向各方交涉使顏內閣依法攝政委諸元老斡旋俾北京政局一時得有秩序京師不留軍隊應部令一律撤退令張宗昌向綏遠前進勿在

李景林組閣聲

關於攝政內閣問題奉方最初推薦靳雲鵬致奉吳双方各執理由未見決定然顏惠慶對於組閣態度亦甚消極齊燮元王懷慶日前曾促顏氏決意然仍未表示具體的意思致北京近日風傳由李景林組閣說甚高云「北京專電四日到」

京奉車誤點

由於軍事運輸

京奉線列車由奉向北京發之一〇號爲每日由午前十時半定期開車但抵京之一〇二號每日竟遲悞十時餘此係奉軍自念八日總動員於輸送軍隊軍需品等異常忙碌故一時不免遲悞云「奉天專電四日到」

顏惠慶出任

攝閣之難產原因

張吳双方之尙待磋商
顏自舉三難點且擬薦賢自代

北京快信、時局重心、分移漢口鄂陽兩方面、一切問題、苟非得奉張、鄂吳之一致主張、實難獲得圓滿的效果、就吳張兩方對顏閣態度以觀、事實上雖彼此均屬贊同者、但各人用意所在、及歸宿之點、似微有不同、吳之主張純基一種恢復憲法系統之運用、而張則祗承認其爲因利乘便之舉動、質言之、一方意欲全法以及干事、一方以法之根本意義、已感矛盾、應當一筆撇開、單獨就事言事、兩方根本見解、既有上述不同之點、若不設法融通、恐一切事件、皆難免發生困難、匪不僅只一顏閣攝政問題、至顏氏本人方面、態度尙屬沉靜、其意以各方面果必欲其出撑現狀、至少限度、總得將軍事、財政、交通等事、議定一種可以維持下去之標準辦法、否則若漫無綱領、與其將來辦不好、不如事前不出來、故已決定且俟各方對已一致贊同、正式開始接洽時、卽提出所預擬之先決條欵、作爲本身進止之方針、一說顏氏攝閣之議、顏本人原係被動、據顏語往訪之某要人、既因事實上之必要、而組攝閣、則任何人均可出當玆任、何必强彼、以所難、頃顏又語其親近者云、現在困難問題、計有三種、一爲軍事、今猶在進行、將來如何收束、二爲財政、政府財政已至山窮水盡之境、支持至爲不易、三則交通、經戰事之後破壞已極、整頓亦頗不易、時局困難至此、實無上台辦法、無論如何、終當擺脫、如各方再來相邀、當設法薦賢自代、若果各方公認非彼一度犧牲不能轉此局面則充類至盡、亦僅能任極短期間之過渡、現惟靜待時勢之推移云云、另據天津特訊、據接近奉系者所談、近探奉情、似張作霖確已內定贊成顏惠慶組閣、其正式發表、僅時日遲早問題、但張對預擬交通財政人選、尙在考慮、蓋以奉直戰爭之時、對王克敏、深爲不滿、此席定須另易他人、張所擬者有羅文幹王永江潘復三員、尙待吳佩孚通過其承認攝閣通電、所以暫擱原因、此事亦頗有關係云、又據開封消息顧維鈞由漢到鄭下榻警備司令部廿七晨赴保、聞晤靳後、卽赴京云、又上海快信、顧維鈞復赴漢有就外長意、王克敏在杭、聞對長財議、意甚冷淡、又章太炎電顏(惠慶)勸勿攝閣、唐紹儀派代表兩人赴漢謁吳(佩孚)張厚 來滬、又張敬堯馬福祥謁吳(佩孚)辭述西北軍情甚詳云

吳佩孚委

董政國爲甘督

劉郁芬離甘說

開封特訊、吳(佩孚)將委董政國督甘、董於日前赴洛、派所部軍官團駐紮地點、二軍殘部史可法軍二千餘人、近在武安無歸所、代表謁寇英傑請改編

又據寧夏電訊、劉郁芬蔣鴻遇所部西北軍一師一旅、在甘繳械者約五千人、其餘經由寧夏五原撤至包頭、現甘境內已無西北軍踪跡云、又據漢口特訊、吳佩孚已委派董政國督甘肅軍務、董已於前日赴洛接洽、預定一星期返漢將隨吳氏北上、然後赴甘就職、現甘境既無西北軍、則將來董之赴甘、當無問題云

湘中唐生智敗績

葉軍進逼長沙訊

唐決死守省垣或謂敗走安仁
一說葉開鑫已入長沙

漢口特訊、蔣鋤歐由平江襲佔長樂街、唐(生智)部宥晚(二十六日)由汨羅退白水、馬濟定威、(二十七)晚赴淥、勸超(恒惕)回解決湘事、唐(生智)佈告、城存與存、城亡與亡、決不離長沙、

漢口又訊、援湘鄂軍共有四旅、由彭壽莘統率、分東中兩路圍攻長沙、鄧如琢方面則原定以三旅兵力助攻、現聞趙恒惕業已無意回湘、未來省長當由葉開鑫繼任惟彭壽莘是否將以督理名議駐留湘省、現在尙惟預言、湘事吳佩孚交由葛豪符定一辦理

又訊、湘局大變、唐生智已出逃葉開鑫軍定二十九日入省垣、湖南岳州方面之葉開鑫唐生智兩軍二十六日晚在汨羅方面發生衝突目下在交戰中、唐軍在長沙收買鐵錨鐵櫓多具、傳係作防備軍艦攻擊江岸之用、葉開鑫入湘後、現已迫近長沙、唐生智確有離省消息、葉軍大部多在汨羅一帶集中、準備日內奪長沙云

贛鄧如琢葉開鑫、決出兵一師一旅援湘、哿(二十)已由萍鄉開拔賀耀祖在常通電討唐、張敬堯有(二十五日)攜眷來漢

香港特訊、粵政府援湘會議、朱培德李濟琛等主張嚴守邊防、勿大舉入湘、蔣介石主以重兵援唐倘未決、但據另訊、軍事委員會已令陳嘉祐部集中馬壩、張輝瓚師集中樂昌、待令出發、又湘唐(生智)電粵、吳(佩孚)逼日緊、乞速北伐、譚(延闓)部戴岳、亦電告譚、請蔣(介石)商洽應付國民政府已定期開會討論

長沙特訊、唐生智葉開鑫兩軍、二十七日曾在汨羅激戰、唐生智因兵力 軍火不克與 葉相持、已電譚延闓派兵救援、而譚氏接電後、僅派一團兵力助戰、唐生智知孤立無援、火速請求粵省李濟琛、予以相當實力、並表示願將省長一席讓出云

漢口另訊、反唐軍劉重威、劉刑兩旅軍隊、宥(二十六)晚攻下衡州、唐生智率殘旅敗竄安仁、但官方尙未接到此項報告、總部非正式公佈戰報、僅布葉開鑫王都慶會師湘陰、正向長沙進攻、指日可下、則前說衡州攻下云云、似尙待證實云

黃陂時局意見

京訊、章太炎二次通電擁黎復職後、頃有某巨公訪黎邸、叩其意見、黎氏云赤軍退後、芝泉復職之位未煖、僅以片紙遙傳、已復老跛蹣跚、跼來津垣、而時局已弄至如此田地、余(黎自稱下做此)實不願再登舞台爲人傀儡言下之意情形消極、由余之見、目下時局應解決者四項(一)則整理財政爲富國濬源之急務(二)各省軍民長官無分此疆彼界、以國家爲前提以民生爲切己(三)京畿二十里內永遠不得駐兵(四)武人不干時政以上數件、果能徹底實行、則潰亂之政局、不難迎刃而解、兵燹之禍機或可撲滅、舍此之外、中國前途、實不可問等語

張宗昌聘

唐之道爲參贊

京訊、張宗昌因須赴魯一行、二十八日確已命東車站備車、後因豬玉璞來京、遂未啓行、晚間七時半、張在王克敏宅花園宴豬玉璞、有唐之道、唐天喜、作陪、張當面聘唐之道爲總司令部參贊唐天喜爲顧問、二唐均皆承受、同時張更辦發魏宗瀚委狀一件、强告豬本擬卽日出京、車已備好現在二十九尙走不了、須三十成行、豬請張到津多住幾日、張謂只能耽擱數小時、卽回山東云

李景林淡泊明志之表示

天津快信、李芳岑倡言討赤、全國響應、京津二次戰爭、當聯軍進攻黃村時、赤軍大舉迎擊、敵軍披靡 退卻數十里、李急令所部第二軍軍長胡毓坤氏、率隊當頭痛擊、赤軍大潰、北京因以不保、胡軍長被推爲前敵總指揮、職此之由、赤軍既退出北京聯軍爭趨入城、以鳴得意、乃李氏則嚴戒部下、不準一卒進城、據云恐諸軍爭入、鯉鯉不分、設不幸而生衝突、則本心爲愛護吾民者適足以擾斯民、於是直軍所部、皆屯西苑而尾隨總司令衛隊兩旅亦留豐台待命、故京民對直軍之感情甚深、而愛戴日亦切也、意諸將領與在京名流會晤時、羣以京師軍政大任委諸李氏、並由諸名流如王聘卿趙次珊推誠勸駕而同時又接到吳玉帥張雨帥之電令、亦擬以此重任畀之、當經李氏宣言、本人倡言討赤之初心、明知勢力不敵、所以斷然不顧者感於義憤愛護國家也、余只知以吾堂堂華夏、不能任赤禍縱橫、致使我數千年之文明古國、淪於莫續、乃振臂一呼、以一當百、只知與赤匪不並存、遑論及所謂之利鈍、當今赤禍蔓圖未盡之日卽余之仔肩未息日也、詎能貪祿位而忘初心哉、今余之抱負、只有討赤二字、赤禍掃盡、與民休息可也、若謂余沾沾祿位、則直省復得、何以又讓之他人、余之所以討赤之主旨、以中國兵連禍結連年不決、民力凋弊、舉國所同若再任赤禍蜿蜒不止、國將不國而吾民何有重視天日之日、每次戰事、捐稅大增、民當戰事之餘又遭橫徵之苦、余亦人民、詎能不知前之出此、以忍一時之痛、而與民休息於後也、故在余之腦筋、頗極簡單、只知我大好山河不能有赤軍立足之地、利祿二字、並非余之所願譚、亦余之所不欲聞者也云云

衛戍司令

王懷慶已就職說

經齊燮元敦勸後決定
警監仍將屬諸薛之珩

北京快訊、王懷慶對京師衛戍司令一職、會表示須俟攝閣成立後始可就任、直奉變方要人齊燮元張宗昌等、以警備司令王翰鳴、旣已辭職、其所屬部隊、亦已陸續開拔出京、京師治安關係甚大不可無人負責、齊氏特於二十八日下午二時、赴東四七條王懷慶私宅、勸王以京師治安爲重、卽日就職、王當允自卽日起、先在本宅籌備一切、並決定二十九日在帥府園內警備總司令部、正式就職官衙仍用靖武上將軍衛戍總司令等字樣、卽日布告安民、司令部組織分八處如下(一)秘書處(二)參謀處(三)軍械處(四)軍需處(五)軍醫處(六)軍法處(七)交際處(八)庶務處、至王氏所部軍隊、計有兩旅之衆、現在分兩部駐紮、一部在東四十條、王氏私宅及附近一帶、一部則在綠米倉改編爲衛戍軍四大隊分駐京畿云

又據齊燮元對新聞記者談話謂京師警察總監一職、正在物色相當人物、警監李壽金之行將更動、已屬意在言外、前據某方傳出消息、聯軍方面對李壽金因另有要務委派、已將自動撤換、至繼任人選則直派方面、將推薦薛之珩繼任、俟今日王懷慶就職後即可決定、姑誌之以待證實

曹錕贈送

張宗昌以匾額

文爲長城碩望
自則稱曰渤叟

京訊、曹錕以張宗昌此次討赤成功、特撰匾額一方、派人送至石老娘胡同張邸、該匾爲宣紙裱成長三尺六寸、寬一尺五寸、前面書(長城碩望)四大字、後方書短文一篇、其文曰(效坤仁弟、豪邁明爽、夙所深契、去歲赤化流毒、黃巾遍野、父老子弟、靡所託命、幸賴效坤奬率所部、固守巖疆、民懷安居、厥功懋矣、古名將寇恂賈復之傳、吾於效坤有厚望焉丙寅三月十五日渤叟曹錕

治安會之尾聲

京訊臨時治安會、二十九日無會議、亦未發出通知及佈告、唯仍繼續辦公、下午三時許、諸元老均先後齊集該處、對於各方送來文件、均立卽酌議批辦云

孫傳芳與

廣州政府已諒解

派代表隨同孫科返粵報聘

上海特訊、日前由粵來滬與滬寧各方面接洽中之孫科、已于本早八時向粵出發孫此次來滬、已將粵政府與國民黨右派間之意見、疏通妥協、戴天仇允回粵助建設新政府、又孫科與孫傳芳間、亦已成立或種諒解云

上海又訊、前來滬之孫科與孫傳芳交換意見後、廿六日回粵、孫傳芳派代表陳其采同行、以便晤蔣介石交換意見

西北軍撤退後之張家口

張家口特約通信云、本埠自十五日起、由京至張之列車、突告不通、始知西北軍已實行撤退南口矣、至京方之詳細情形、則群言龐雜、莫衷一是、不過在地方表面觀之、尙爲鎭靜、惟開回之軍隊較多耳、今就張垣各種情形、分述於下

要人之行動　西北軍既完全退出北京、則所有西北方面之各要人自當以張垣爲聚集地點、當未退出之前、其重要人物、如李鳴鐘高震龍、唐悅良等、皆先期抵張劉之龍等、則于全軍退南口防線其總攬前方軍務之鹿鍾麟及劉驥佈置妥帖後始於十七日下午八時由南口乘車到張、與張之江晤見目下尙未見有何種動作、預料鹿於短時間之內、將仍回南口主持

軍隊之分佈　前方之國軍、已由京紛紛退回、京綏線上、驟添加此大批隊伍、不免稍形擁擠、惟國軍未出京前、早知終必有此一日、故其於數日前已爲各種之準備、如其令甘肅軍之暫爲駐綏、及將馬福祥之騎兵、與二三軍之各部、由前方調駐察區、與撤退順義、昌平、西苑、沙河各處之西北騎兵於南口以北等是、現在京綏南段、駐守之各部隊、已完全分防於察區、及本埠口北各處、新由京退回之前方精銳、則全體暫駐居庸關

交通之情形　京綏路受此種之影響、已完全陷於中斷狀態、每日往來列車、僅能自綏遠包頭、而達唐庄爲止、電報雖未全斷發電亦甚困難、郵政因鐵路中斷故、亦隨之遲滯、因之三數日來、究竟前面之消息若何、以無報紙及無人往返故、竟眞相莫明、全埠人士、不啻皆墜入重霧中矣

時評

黎黃陂果覺悟耶

(佝佝)

◇黎黃陂兩度登台、兩次被逼以去、其政治手腕之惡劣、實由於左右宵小所釀成、夫舉世固知之綦詳、而毋俟喋喋、第以黎氏個人人格論、所謂長厚有餘、剛斷不足、無知人之明、易迷於誘惑、此其所以兩次失敗之大原因、然其毅力之堅、則爲人所難能、如拒洪憲之覬王封號、及抵死不承諾復辟等、則有寧爲玉碎、不作瓦全之概、求之今世有此毅力者、殊不多覯焉

◇近以時局滄桑、復法之聲大起、而黎恢復任期之說亦頓盛、據津訊黎最近語某氏曰、國軍退京、合肥復職、席未暇煖、已嚇得蹣跚跑至津垣、時局糟到如此實不願再登舞台、爲人傀儡云云

◇黎氏之爲斯言也、殆絕不願傀儡登場而作馮婦矣、夫豈黎黃陂果已覺悟耶、吾願其持以毅力、而保全晚蓋者多矣

社會小說　桃花窟(十七)(李遜梅)

第五回　環境逼獻身到假　金錢入甘買淫手

單說佩鸞歸家蘇氏劈頭一語便先問道如何去了一天、這時纔回家來、事情有成了吧、佩鸞答說、那裏有成、因我路過劉家、碰見舊同學劉香芝、强拉我進去串門又留吃飯、所以此時纔回、累母親久等了、雖鸞嘴快、聽得這話忙揷嘴說道、姐々好福氣、吃人家好東西去了、我等連晚飯還未吃飽呢、說間、顯出不平的顏色很透出天眞兒態、佩鸞也不理她便乘間將在劉家半日的情形經過要畧說於蘇氏、並探囊取出尹氏所給的票子、遞給母親、說上尹氏的不少美德、蘇氏不禁感激涕零、連聲贊譽、尹氏不已、當此萬苦千難、山窮水盡之時、得此十元的一張鈔票、不啻救命符見十元足抵百元花也、及待夜深時候、南卿潦倒歸家、唉聲嘆氣、縮背瑟頭、很顯出十分不得志的表示、及待開知此事、也拍案咋舌、驚異不已、贊成尹氏是明白人、眞會來事、如此的大方瞭亮實可親近、咱們鸞丫頭、便不妨時常過去、學些針指活計、人情世路、也是要緊的、蘇氏很信這話、佩鸞見父母許可、正合已意遂欣然色喜、從此果然勤去、隔不上三天五日、必去上一二次、每次去了回來、尹氏必讓她些好處、以安穩降服她的芳心、在她回時、必送給她些衣料咧、鞋面咧、零星器具咧、層出不窮、甚至錢鈔票子、也不斷給、故而佩鸞心服、屢思無功受祿、何以報德、卽南卿夫婦、也心口交贊、背地裏不知念過多少句佛、話說

在這年五月初的一天、天氣微顯發熱、却喜晴朗無雲、薰風時過即有一個二十多歲的少年、衣服漂亮、面色靑白、穿了羅的衫子紗的褂子、輕薄適體、相々如仙逕自走進劉宅、卽有尹氏迎前答話笑問一聲道、孫爺從那邊來、好多日子未賞光了、芝兒呀、快出來吧、你哥々看你來咧、說畢、簾聲響處、香芝笑吟々的走來、迎着日光看、臉如萍菓、髮賽烏雲、衣飾入時、眞可兒也、香芝首先飛轉媚眼、一連瞪了兩瞪、然後抽出繡帕、握住櫻口、格格的笑了一陣、纔慢々說道、我道是那個出奇的哥子、原來是你、你知道我想你〻、那闊少含羞滿面答聲多謝、趙婆也獻上茶來、香芝遞上一支香煙、自己取火、替點着了、孫爺狠々的吸了兩口煙又狠々的票了香芝兩眼、才向她說、道你想我哩、你猜我想你不香芝笑說、我敢猜你不想我、好模樣的表子多着呢、就憑孫哥一副好白臉子、又是個稅捐局小局長、嚇、該多們抖、誰看見不希罕你、豈能單々的想我來、快別說嘴了、希罕那兒想那兒、請過就去、尹氏見女兒說得逞火、有意爲之挽回道、丫頭也忒煞狂氣孫爺待你親子妹一般、何等有情今天相見、是大喜事、何苦嘔人生氣、你也眞學壞了、香芝辯道媽々別信他話、向着他咧、孫爺挿嘴道、到是大娘人老心厚道、說話有情理、我除了這妹妹、何曾造顧過別人、但是我心中却也想念個人、提起這人、大娘極才知道、懇煩引見引見

吉長鐵　行車時

下行　第五次客車　第三次客車　第一次客車
頭道溝開　長春開　興隆山開　營城子開　土門嶺開　河灣子開　樺皮廠開

上行　第二次客車　第四次客車　第六次客車
吉林開　九站開　孤店子開　飲馬河開　龍家堡開　卡倫開

鄭通支　行車時

下行
鄭家屯開　白市到　巴西開　大罕到　大林開　錢家店到　通遼開　門達到　里到

（大正十三年七月二十日第三種郵便物認可）

日本郵船定期行輪

●歐洲行
▲對馬丸　五月五日李浦行
▲水戶丸　五月二十五日漢堡行
●米國行
▲飛鳥丸　五月十日沙市行
近海郵船大連出帆
●開往橫濱
▲談路丸　五月十九日
▲高砂丸　五月二十四日
●天津行
▲談路丸　五月十一日
▲高砂丸　五月十六日
▲相模丸　長崎神戶大阪行
朝鮮郵船大連出帆
●青島仁川鎭南浦行
▲會寧丸　五月八日
▲羅南丸
以上各船因天氣及其他事宜時行改期
朝鮮郵船株式會社代理店
近海郵船株式會社代理店
日本郵船株式會社大連出張所
電話七八四六番

大阪商船定期行輪

●門司●神戶●大阪行（每日午前十時出帆）
▲哈爾濱丸　五月八日
▲香港丸　五月十一日
▲亞米利加丸　五月十五日
●開往上海福州基隆高雄
▲福建丸　五月七日
▲盛京丸　五月十五日
▲貴州丸　五月廿七日
●新義州鎭南浦仁川羣山木浦釜山長崎鹿兒島三角若津行
▲大智丸　五月十日
▲北米沙市紐育行
▲倫敦丸　五月十八日
●歐洲行上海香港新嘉坡經由

日淸汽船出帆

●上海青島行
▲巴陵丸　五月五日
▲華山丸　五月十四日
▲唐山丸　五月二十五日
代理店
大阪商船株式會社大連支店
電話四一三七番

大連汽船定期行輪

開往芝罘青島上海（滿鐵航路船）
▲大連丸　五月七日正午
▲西京丸　五月十一日
▲西京丸　五月十六日
●開往天津
▲長平丸　五月五日後三時
▲濟通丸　五月六日午前十一時
▲天潮丸　五月八日後二時
●香港行
▲第一東洋丸　五月廿一日
▲英順丸　五月十日
▲興順丸　五月廿五日
●登州府龍口行
▲隆平丸　五月七日
大連汽船株式會社
賬房電話七二七五番

羅醫士之女孩

江西南昌府著名醫士羅玉崑先生來函云余兩女孩長女現年八歲次女現年六歲均因自幼缺奶致得疳症近年逐日見兩女孩黃瘦更甚腹大如斗宿食不化口臭異常牙根黃黑每夜必啼哭數次雖投以治標之藥惟不便之甚且愈未旬日而病復發鄙人夫婦計窮力竭無法可施及試服嬰孩自已藥片即下蛔蟲數尾腹亦稍小頗見奇功繼續服用諸病即日化烏有且目下兩女身體肥胖面色紅潤非往日可比矣鄙人之兩女確係嬰孩自已藥片所救治此藥片誠爲家中不可不備之要藥也乃是韋廉士醫生爲嬰兒及小孩特製之靈藥專治小兒胃弱不化大便閉結肚痛腹瀉出牙各症咳嗽蛔蟲等症皆可療治凡經售西藥者均有嬰孩自已藥片出售或直向上海江西路六十號韋廉士醫生藥局函購每一瓶大洋三元郵費在內收用郵票　每一瓶大洋六角每六瓶

傷風　痰厥驚風

協茂盛綢緞皮貨莊

廣告

本號專運蘇杭綾羅綢緞歐美雜貨呢絨布疋以及男女日中必需之品無不應有盡有茲由北京新到各樣皮貨如火狐灰鼠紫羔灘羊海龍水獺虎豹等皮種類繁多不逮盡述定價劃一額外低廉如蒙惠顧無任歡迎恐未週知特此佈告

開設在大連市浪速町五十番地
前櫃電話四六三二番　四九八八番
後櫃電話五四五三番

三井洋行定期行輪

▲秋葉山丸　五月卅一日桑港沙市
▲岩平山丸　五月十七日
所有水脚等項祈照敝會處帳房可也
大連山縣通三井物產會社船舶部出張員代表電話七一〇一
荷物取扱店　大連山縣通　宮崎商會　電話七一〇一番

政記公司定期行輪

▲永利號　五月五日煙台
▲有利號　五月五日龍口行
大連市監部通
政記輪船股分有限公司
電話四一四一

宏來洋行

代理
英國宏來志織布公司
密蜂學士牌毛線公司
綿布、毛布、毛線直輸入商
綿布批發
素線呢、斗紋呢、漂布
印花線呢、花標、毛斯等花素貨
大連市浪速町參番地　電話長八五七五番

旅客注意

聚蚨棧
大連市常陸町
電話三七三八番

本棧現將房屋重加修飾人員力行整理男女異室招待殷勤代理車船客票報關完稅遠近紳商請祈駕臨

請看信用昭著諸所便利之旅館

大連　中華本棧　主人張炎町　電話九四九
營口　中華棧　主人張炎町
長春　義昌公司　主人張炎町　理經李會雲
青島　中華棧　主人張炎町　經理姜品一
哈爾濱　中華棧　主人張炎町　電話四三八五
本棧內設西式客室應酬週到無須贅述兼設有運輸部轉運貨物代辦客事
▲本棧電話五七四四▲電話四二〇〇▲運輸部電話七九七一

德國新到　六〇六

花柳病聖藥
內外科、花柳科、小兒科、產婦科、晝夜診察病室完備入院隨意
大連市浪速町東永茂西鄰
電話八五一〇番
普愛醫院
院長陳英

共和液

關東廳認可　滿鐵中央試驗所證明
效力極佳
臭蟲立斃藥
本液特長
一、對於衛生絕無妨害又無臭氣決無引火之危險
二、決無損壞家具衣服等之弊又無傷害人畜之患
大連市西通九十三番地
合資會社　大連洋行
發售處
支店　芝罘、四平街、龍口　電話六〇二五番

泰華樓菜店啓事

敬啓者本樓營業多年荷蒙各界光顧無任銘感茲爲商業競爭特別改良建築三層樓房周圍一百餘間一切工程俱照西式凡屋上庭園花欄魚池電燈瓦斯冬暖夏凉之品無不設置完備非惟淸雅可觀實與衛生有益當此桂飄金粟秩序平分正各界交際宴客之候是以重將各屋陳設異常整頓油漆彩繪煥然一新包辦應時宴席盡善盡美還用堂役伺候非常殷勤如蒙各界諸君倍加惠顧爲勝翹盼歡迎之至恐未周知特此廣告
大連市監部通二丁目八十一號地
電話四六七一　七七五七　三五二七番
泰華樓菜館謹啓

連陞棧廣告

本棧此番開辦與前大不相同因爲擴充營業起見特租妥浪速町三階大樓壹處通共一百有餘間寬濶潔淨熱鬧非常男客女眷各有分室迎送週到方便寢食貴客駕臨一試便知不謬也
大連市浪速町
電話七四六〇番
本棧主人謹啓

大連德泰綢緞呢絨號

最新採到各種時髦鮮妍雜色閃緞歐美各色花素呢絨定做新式雨衣時値歲末春初價格一律從廉藉酬雅誼外有經理老練印雜色線車牛頭靛油百代唱機唱片凡蒙賜顧無任歡迎
開設奧町五十五番地
電話長七五二八二番　七四四五番

新到來之絕對不用改字加字之斜子打字器

爲正金銀行之推選品
近時證券表面之金額及其他重要文字時常發生改字除字與其他等不正之事件然而如用本器時絕對無有不正事件之發生特有非大之安全可妨未來之損害
而且玻璃糊美貼化粧紙品質優美絕非如他製品之粗悪德國製之最優美貼糊玻璃化粧紙品質優美絕非如他製品之粗悪用之者也樣式甚多不及備述
而且玻璃糊獲益堅決無脫落之患無論書室事務室均須必行使
大連市浪速町
大山通角
天野滿書堂文具部
振替大連六三三番　電話四九九四　四三〇六番

美國杯印鐘印煤油滿蒙總代理

代理美國煤油　昌光玻璃廣告
美國舊金山阿掃希埃提坨公司開採之杯鐘兩印煤油及各種油類中國全域歸大連三菱商事經售而三菱又委本號爲滿蒙之總代理其油今秋初到當在滿鐵試驗煙輕耐燃與美孚老牌者不分伯仲每桶重量較他牌能多一斤半之數油到之處凡南北滿各地無不歡迎長春安達站本號亦有支店有欲購者隨便接洽可也

昌光工廠玻璃全國總代理
大連沙河口昌光玻璃工廠開辦迄已數月出貨精潔價格又廉銷路日見擴大良非東西洋來品所可比該廠已委本號爲全國總代理本號又於長春安達站兩處委本支店爲分銷處恐未週知用此聲明以上兩種本號定於舊歷明年由各地委任代理如有承認代理者請到本號接洽是祝
大連市信濃町七十三番地
長電話四二八七番
安惠棧謹啓

三十年前

市上尙無專治風濕骨痛之藥品、本藥房獨得秘方、製成痛瘋骨痛露、凡患濕寒鬱結、骨節痛楚者、一服此露、無不立愈、其甚者、四肢難動、半身不遂、醫藥無靈、針灸無效、服後即能止酸止痛、行動如常
又有解毒止痛露、專治下部惡瘡、痛苦難忍、或梅毒入骨、四肢瘋癱、毒解痛止、收效如神、廿載以來、口碑載道、
惟是僞藥倣效、爲害不淺、購服之時、愼防假冒、
金雞商標　製　痛瘋骨痛露　每瓶六角
　　　　　　　解毒止痛露　每瓶七角
總發行所
上海英租界西新橋濟華堂藥房
尊處倘無代售家郵寄函購亦可

分銷處
大連　宏濟街德興藥房　監部通華泰藥房　千代田町衛生藥房　粵町華西藥房
營口　東二道街德發長號　東大街華權東號　太平康里街義順成號

金票飛漲

近來金票日見高漲已至現大洋相同連埠鐘表同業多售金票諸君諸多受虧本公司所售各貨一律小洋金票照市計算定價格外便宜報紙所載常有金票價目因外埠顧客小洋滙寄不通金票亦照市計算

六大特色

六號洋金活環細心手表　每只現小洋四元
六號眞鋼売磁面細心手表　每只現小洋四元
六號夾金三針新式手表　每只現少洋貳元八角
六號鋼売三針磁面手表　每只現小洋貳元八角
四號德國堅固卡字懷表　每只現小洋壹元八角
二寸德國堅固新式擺表　每只現小洋九角五分
外埠金票滙下照市計算寄費每只貳角

電氣驗目

本公司客歲在美國所定電氣驗光機器今已到連無論何種光線均可審驗非常準確聘請光學專家技師盡心研究裝配比衆仔細如蒙諸君賜顧必能格外滿意又自製國產水晶山東老山墨晶價目拾貳元起至壹百貳拾八元
大連浪速町
新新時計眼鏡公司
電話四三九六番

下り
驛		時刻
大連	發	
沙河口	發	
甘井子	發	
金州	發	
三十里堡	發	
瓦房店	發	
熊岳城	發	
大石橋	着／發	7.35 5.10 7.45 5.25
湯崗子	發	9.03 6.46
鞍山	着／發	9.23 7.08 9.25 7.10
遼陽	着／發	10.03 7.46 10.10 8.00
蘇家屯	着／發	11.19 9.12 11.23 9.17
渾河	着／發	11.34 9.28 11.33 9.33
奉天	着／發	11.50 9.45 12.10 10.10 9.20
鐵嶺	着／發	1.53 12.00 11.03 2.00 12.10 11.10
開原	着／發	2.44 1.00 12.04 2.48 3.05
昌圖	着／發	3.31 4.12 3.37 4.20
四平街	着／發	5.02 6.12 5.08 6.20
公主嶺	着／發	6.28 8.10 6.34 8.23
范家屯	着／發	7.21 9.53
長春	着	8.05 10.55

上り
驛		時刻
長春	發	8.00 3.10
范家屯	發	8.33 3.54
公主嶺	着／發	9.06 4.36 9.12 4.42
四平街	着／發	10.06 5.53 10.11 5.59
昌圖	着／發	11.11 7.23 11.16 7.29
開原	着／發	11.45 8.08 8.03 5.48 4.27
鐵嶺	着／發	9.07 6.31 5.17 9.20 6.38 5.30
奉天	着／發	11.20 8.20 7.25 11.40 8.40
渾河	着／發	11.56 8.52 11.59 8.55
蘇家屯	着／發	12.11 9.05 12.13 9.08
遼陽	着／發	1.27 10.11 1.40 10.29
鞍山	着／發	2.25 10.56 2.28 10.58
湯崗子	發	2.59 11.22
大石橋	着／發	5.06 12.33 5.30 12.45
熊岳城	着／發	5.32 1.13 5.37 1.19
瓦房店	着／發	6.55 3.12 7.01 3.20
三十里堡	着／發	7.49 4.22 7.54 4.28
金州	發	8.22 5.03
周水子	着／發	8.47 5.41 8.48 5.43
沙河口	發	[illegible]
大連	着	[illegible]

東三省新聞

奉天

奉軍聯合與晉軍吳軍 將一舉攻破國軍
又有退出北京將保境安民說 俾免與吳佩孚起衝突

奉天軍自由津向北京出發后以當局無若何之野心故對于國民軍之剿討亦棄已往之積極方針故前日張學良軍團長返奉與張上將軍楊宇霆總參議等之計議已決與將奉軍大部撤退除各地方留守備之兵外悉撤退至適宜之地點坐觀成敗且可以達原來保境安民之主旨更可以免去與吳佩孚氏之發生衝突又一說則謂張學良軍團長已與吳佩孚氏及直魯聯合軍有充分的聯繫關于今后之討剿國民軍而返奉者在奉張上將軍與各將領愼重討議之結果決定討滅赤賊之國民軍同時以防止中國之赤化而保永遠之安寧據傳出之消息今后之討剿國民軍之新計畫與吳佩孚軍直魯聯軍及山西軍共同一致包圍南口一舉可以擊滅國軍故張學良氏復携于珍氏等赴北京奉更聞某消息關于攻擊南口之計畫以直魯聯軍爲主力軍由北京沿京綏線正面向南口攻擊奉軍則由東方山西軍則由大同方面衝國民軍之後吳佩孚軍由西南方在山西軍與直魯軍之中間向南口進擊對此計畫果吳佩孚極力贊成時則可早日實現而其配置及其他各種準備亦尙須時日或在一月之後但依前項觀之又大不然奉軍又將實行撤退持觀望態度以保東三省之和平其說不一所聞如此姑誌之以觀其後(健)

張韓二軍長 同來又同去

張學良韓麟春兩軍團長此次來奉之任務與張上將軍一再密議后已于前日午後零時三十分搭專車出發赴天津再赴北京云(健)

爲新任披露 省長特宴要員 出席者六十餘名

奉天省長莫柳忱氏假奉吉黑三省要員爲吳督軍賀喜濟集奉垣之故爲新任之披露宴特于四月三十日在省公署大樓設宴請三省軍政大員到席者共計六十一人一時大開宴會賓主歡呼暢飲頗盡一時之盛云「健」

吳江督已返任

黑龍江省督辦吳俊陞氏爲參與軍事會議及爲其公子完婚等項于上月中旬來奉迄今多日現在諸事均完當茲邊務重要之際吳氏乃商陳于上將軍故決于五月二日晚車回江省任地一日已由交涉署派交涉員與南滿車站交涉車輛以資起程云「健」

新考取承發吏 已分發任用矣

奉天大西關之奉天地方審判廳自去月考錄之承發吏二十六名現以各縣之舊吏承發吏多有以事他就者對將新取錄之承發吏均行分派各地方審判分廳以資任用云(健)

上將軍赴兵工廠 試演新迫擊砲

張作霖上將軍曩者命迫擊砲廠技師謝頓氏造六吋之迫擊砲于四月廿九日已遣得二十門于四月三十日張上將軍趁張學良韓麟春兩軍長返奉赦于該日午后一時至兵工廠視察兵工廠戰績同時演放成績甚良即時賞謝氏現大洋二百元以資鼓勵焉「健」

廳長曉諭署長 以衛生盜賊爲先

奉天警察廳長陶菊畦于前日招集管內各警察署長到廳曉諭一切令將其所論之應亟注意之事項列左

一、注重衛生豫防傳染病之發現
二、清查戶口免有隱藏盜賊之虞
三、驅除境內流氓以期澄清盜源
四、令各商家速設水桶以便灑街
五、勤務認眞以免發生意外之虞

對于右記各項嚴令各署長努力督辦以期地面安堵云「健」

爲整理司法計 高廳派員查案

奉天省城高等審判廳長單豫升氏現爲愼重司法起見所有外縣各地方廳辦理案件是否清理例須考查故特于月之一日派遣委員二名分往各縣查案以明眞相而重司法云

劉督辦亦招請 奉吉黑各要員

中東鐵路局督辦劉尙情氏爲聯絡大官感情及其昇任督辦以來尙未開披露宴會趁吳督軍爲公子完婚三省各地之來城賀喜者均已齊到故于月之一假座城內明湖春飯莊召宴各要人開極盛大之聯歡宴會共到會人物若佟兆元遼瀋道尹李友蘭洮昌道尹邴克莊東邊道尹高清和交涉署長林情丈局長張電話局長王政務廳長陳警察處長陳憲兵司令祁教育廳長其他奉省城要員以及吉黑兩省來省之軍政要員出席者數十名一時頗稱盛會焉

省當局決定建築 熱洮鐵路預聞 本年中能起工乎

奉天省當局以今後東三省實行振興工業普及教育擴充交通故對於鐵路之建設亦積極着手辦理近省座墨于熱河業隸于奉省版圖而交通實感不便以是該地之諸般商工業消息及軍政行動實不靈通若在該地建設直通于洮南之鐵路計畫早有底案況于去軍郭松齡倒戈之前已勘定路線以郭亂中止近來復將此案提出實行修築俟籌定貲全核議就緒即行着手動工云又訊該熱洮線之計畫早已有案惟因時局關係故終未得實行建築近來省當局之計畫決定于洮齊鐵路建築竣工后對此熱洮路即當着手一切所有路線之圖樣已早勘定完善現正籌備欵項中倘此鉅欵有定時即行着手起工據當局之意至遲當于本年八九月間着手動工豫定二年完成云(健)

京奉車費加價 自五月一日實行

京奉鐵路局以自郭亂以來軍事頻煩該鐵路之收入甚微損失其大修理軌道補換輛車動需距欵故擬對于客車車價以內運貨等實行加價以資補救前日來會擬就加價二成之辦法八條請示于張雨帥昨據京津來電張帥已有復電飭令自五月一日起增加客車票價一成五分以利商民且可增多收入已自五月一日起實行矣(健)

女子職業甚發達

省城大南關西大什字街省立女子職業學校附設之第一女工廠開幕已有多日所製縫紉編物刺繡各成品在售貨處陳列出售被作精美價目低廉前往購買者交相稱贊該廠並承做各項應用衣帽印有手工價目表定價尤爲低廉各界士女前往拾觀當知余言之不謬也「健」

吳佩孚積極 伸張勢力于京師
一切事宜悉委王齊等處理 兼勸戒各方勿以小事爭執

茲奉天某軍事機關于月之三日探得吳子玉于有日電令靳雲鶚轉知張雨亭帥及張効坤諸將領關于今后亟應明白酌定進行方畧及整理之計通令記其對于大局進行方畧于左

一、中央問題　關于政府事委託于懋帥撫帥斡旋
甲、請曹錕總統即日發表宣言以免誤會
乙、贊助顏閣依法攝政以便由閣分向各方面妥商政局
二、京畿治安　關于秩序事宜亦事託懋帥擔任其軍隊已撰定毅軍張部及唐師王李兩派或加王翰鳴部或減少應由懋帥斟酌安定之其扶助者有在京各元老爲之周旋必能就緒

其他所有原定加入戰線各軍隊不宜留駐京內應一律飭令向張綏前進勿聚京畿四郊並勸戒各方勿以小事爭執其他關于軍事計畫六端未詳「健」

爲救濟京民飭令 商會在京平糶

近來張雨亭上將軍鑒于京師地方食糧缺乏民生困苦艱難情形目不忍覩故飭令奉天總商會籌集鉅欵設立京師平糶委員會專運大宗糧食赴京普辦平糶並飭令火車照收半價運費其他沿途稅捐一律免收所有運至京師之粮米均按照奉省市價出售不准漁利及奸商加價轉賣價資專收奉票至于現洋及其他票幣概不收用特于日昨電達京師各要人一體知照云(健)

省署改定辦公時間

省長公署辦公時間王省長時代每日上午爲十時上班午後四時下班莫柳忱省長蒞任以來以爲時間短促不敷辦公自五月一日起改爲上午九時上班下午五時下班省長十二時至二時辦公三時至四時會客已于四月廿八日通知全署遵照

巡官痛毆商人 幸經吳署長救命

第五署巡官趙純斌李鳳岐以巡警張達雲欠商人蔣胥同之煎幷錢大起衝突該巡官認爲蔣胥同訛賴遂將蔣某大罵然後派警士用皮鞭子痛打打得渾身血肉橫飛暈迷數次幾無聲息警察向巡官代爲求情巡官不允警察不聽巡報告吳署長署長聞之大驚親跑至巡官屋將巡官大罵始行住手蔣胥同人事不知遂擡到西邊門外公立醫院調治蔣氏不服心中太不甘一般人聞之均爲不平現正擬向法廳起訴該巡官竟目無法紀胆敢毆傷商人警察之敗類也最高當局聞之亦應有相當處罰之以警惕云(健)

春季招魂祭 滿鐵休息半日

四月三十日爲春季招魂祭奉天地方事務所一同午後至忠靈塔參拜故午後停止辦公爲半日矣「健」

又召集地方官 開行政大會議 定于五月二十日

莫省長此次關于刷新地方政務起見特于五月一日向管內各道尹縣知事通知于五月二十日在奉天省長公署開會省行政之重要會議務于該日全部蒞省云云(健)

漁業局擬設立分卡

爲擴充漁業起見營口漁業保護總局局長自庚都氏以捕魚期已到呈請於沿海如綏中興城錦州盤山營口復縣蓋平莊河等縣設八處漁業分卡以重保護及收魚稅云(健)

懸賞尋找逃妓

奉天省城大西關平康里德新街南首路西第三大門院內住戶某妓館之小䆫頭黃金榜者係江蘇楊州人有買女連第年十五歲于四月十五日竟以外出逃走該黃金榜即至警察分駐所報告並貼有尋人告示云爲其親女被人拐匿潛逃身穿藍褸黑褲長臉如有知隱匿地方者與三道街鳳儀班送信者贈奉天票的五十元以酹勢倘蒙將本人送回者贈奉票的百元算是車馬費云云據知黃某者云該女係于數年前不知由何處拐來者現因已屆破瓜之年故屢迫令其接客爲其迎新送舊該女甚不欲將該下等之皮肉生涯雖屢遭黃某之毒打亦不之悔故終于前月十五日逃走至于果係被人拐去或自已逃往何處者則不得知

奉海鐵路之積極施工近訊

奉海鐵路爲工程早日告竣以便交通而維營業計已由天津蒼州鹽山一帶招來大批工人查近幾日到奉最多者爲去年承作二工區之振興公司主人石景致氏所招最多聞該公司對於各項工程甚有把握對於路局素有信用特石君當有奮鬪力不勞涉親身赴天津招募工人如此以覘拔該公司不難發展云「健」

吉黑擬運鹽稅 改現大洋不果 因莫省長之反對

吉黑權運局鹽稅徵收從來通用哈爾濱之現大洋票（兌現）大洋九扣）關廷瑞總辦以改換現大洋爲宜故向張上將軍呈請許可張氏即向莫省長諮問莫省長以現在之鹽稅倘均收現大洋時人民之損害當爲不貲故俟奉天省全省完全改爲現大洋后吉黑權運局再改亦不爲晚云故張大帥對此項之改現大洋亦即令關廷瑞氏延期云云莫柳忱省長乃吉林省人氏對于此項之撮稅當然要以奉省之改變後再行改收云「健」

公主嶺

監督因公過嶺

懷德趙監督因公赴三十日便道來嶺小作勾留即行赴奉云(瑞)

昌圖

兩副驛長易人

昌圖驛副驛長二人橋谷氏因事他往原紳氏榮升南楊家驛長所遺之缺公令有馬氏國重氏充職今已正式蒞事矣

監督由省歸來

本邑監督赴省十餘日未返今二日來電云午後五時許到本驛下榻于是交涉員甄香圃巡長張鳳閣二氏率巡警多人到站迎接監督果應期而至矣

阿城

胡匪落網解奉

阿城縣三家子保衛遊擊獲匪三名解送縣署該匪供認父子三人原籍奉天遼河現在阿城縣正西五十里蘇家屯落戶在奉天遼界曾有祖業若干於陰春三月三日該匪父子三人返奉折賣祖產並代家眷一同來北躲避適至遼界農家拉糞大車一輛五馬駕乘該匪父子三人持有手槍卽將車主擊斃車夫受傷死而復甦嗇見其來因去路當卽報知當地警甲追之未遂探知携代家眷駕車北上矣又將其鄉鄰拿獲多人究其赴北地址故遼署派員來阿蘇家屯調查確實即代三家子保衛遊擊將該匪父子三人拿獲當經阿城縣署於陰曆月之十五日解送奉天遼署懲辦云(火)

哈爾濱

負有地方守衛專責之 濱江巡官竟行搶
天網恢恢已經捉獲矣

道外九道街　某雜貨面舖　於日昨（二十九號）晚八時闖入匪人三名手均持自來德小槍搶去哈大洋百餘元當搶之際適去一人買貨向身中帶有大洋數元亦被搜去事後往南奔太古街潛逃被搶者竟尾追其後至太古街中間其中一匪將槍交與同匪自行折回但不知有尾追者在也尾追人見其一匪已無槍枝合其二而尾其一復折回被搶門首斯時軍警已得訊正事查問尾追之人見有官兵遂聲稱彼即匪人立時捕獲警廳刑訊該匪名沈起文又盤出濱江縣署在差巡官吳書林是晚警廳即咨文縣署要求引渡次日晚七時始咨覆送懲矣吳巡官供稱奉天開原縣人在濱江縣署充當巡官爲匪行搶事屬實在續招出窩主幾家現已派探分頭緝捕查哈埠地面夙繁本爲胡匪之藪以堂堂正正負有地方守衛專責之縣署警官竟敢結匪行搶其他政績倘堪問乎將來結局訪明續誌(恨)

通遼

知事肅清盜源

本邑李監督蒞任斯土已歷數載當地之人情風土已經盡悉紳商民戶融洽萬分謂爲親民之官實所無愧昨以於盜匪橫行鄉民受害隱憂已甚設不根本解決殊不足以衛地面而清盜源該監督以匪人入境輒而一二日或三二日盤踞不動諒必有就近不逞之徒潛爲私通茲特苦心籌劃派遣腹心不時下鄉對於通匪濟匪等人明查暗訪務得其情而後巳業將各區不肖等人分別獲案現在境內不惟盜匪不能盤踞流窜抑且蹤跡消滅一般商民咸頌清絕盜源之德政云

警隊隊長易委

本邑縣署舊有捕盜營兵三十名前已奉令改編爲警隊歷有年所隊長一席前由警務處委任石某充任甫經一載關於緝捕等事尙稱盡職石某刻有他就具呈請假已蒙照准斯席關係綦重當由李監督呈委保甲敎練員彭雲村君接替矣查彭君歷任警甲要職有年武力優良老成持重對於擊匪等事自能勝任境內一般商民人等自大能蒙福澤云

安東

署長銷假視事

本埠第二警察署署長王化一前因身體失和病勢頗劇碍難支持當向姜廳長請准短假數日以便療治等情已誌本報茲聞該署長對症施葯已告全愈於日昨呈報警廳銷假視事免誤公務以盡厥職云(强)

通令整飭警崗

本埠警察廳刻因埠內各銀行之門崗在崗位時間本應振刷精神表示英武近查各該門崗多萎靡不振且有與人立談作放蕩之姿者若不嚴加查禁殊屬非是乃於日昨二十九日通令各署轉飭各該門崗嗣後不准有此種習慣倘查有玩忽蹉舊者即行處罰不貸云(强)

來函照登

滿洲報主筆先生偉鑒敬啓者頃閱貴報四月二十日奉天新聞欄內載有張縣長强姦幼女敗露之原因一則閱之不勝詫異查張全福身爲縣長演此忍心害理之慘劇凡有血氣者莫不代爲惋惜良以張全福大權在握庸懦如被害人焉敢與之訴爭也所幸各界首領諸位士紳主張公道出名告發而張全福見事不佳當於道派委員到縣後乘隙潛逃該張全福若非自知罪大惡極無法掩飾焉能棄縣任如敝屣此本案眞正之事實萬難顚倒者也張全福潛逃後被害人始敢具狀告訴請求法辦所有張全福之妻女助姦之詳情有原狀可查張全福之妻女如無助姦之事實本溪司法公署何能立予監禁至今尙未開釋以上係經過實情絲毫不容誤會者也乃貴報竟謂白局長架唆並與被害人奉票六千元等情就事實而論本案係地方士紳所告發與白局長絲毫無涉事實俱在何容信口雌黃就人情而論白局長縱有巨欵何能平空給人且本案訟事範圍並不甚廣何用如許欵項似此不經之論殊不足識者之一笑至言張全福于事發覺之後即設法彌縫並許以奉票三千元以期了事等語尤爲道聽塗說之至假令果有其事何以不將調解人一二舉出其爲空氣作用可想而知總之被害人遭此不幸之事必有釀成之由既受之則安之必不敢再爲憑空臆造昧良妄攀之惡行以重吾過故被害人狀控各節均係實在情事毫無一絲虛僞茲見貴報所載失實謹以良心作用據實函請更正以免白局長無端被誣並爲貴報增加眞實之聲價此關於白局長之名譽不得不鄭重更正也其謂該女雖年十三身體發育畧早致受張全福知事之引誘而成姦等情純係妄造事實其是否强姦自有診斷書據以斷定何得信口胡云且强姦早已證實又何得妄爲辯護也統祈迅賜更正以昭核實順訟撰祺被害人羅俊昌鞠躬

本社啓事

本報各分社若以現大洋以外錢鈔匯欵於本社時按照左開行市可也

▲今日之行市▼

大洋對金票	一・一一〇
大洋對鈔票	一・〇一一
大洋對小洋	一・二九五
大洋對奉票	三・一四〇

五月五日　經理部啓

遼陽分社啓事

敬啓者本分社爲擴充報務起見特於昨廿八日遷移城內西街路南利順煤棧院內俟後各界諸君如有閱本報及刊登廣告者請移玉至本分社接洽恐未遇知特此聲明

遼陽分社長　白峻山　謹啓

與子脫離關係之聲明

啓者鄙人男宮明政自民國十五年新正以來忽得精神之病以致吃喝嫖賭無所不爲屢次約束置若罔聞誠恐家門之不幸也此後伊凡不概友故舊等處貸借挪取或私立契約字據及其他不正之行爲鄙人於親承認至其精神病未愈之前決定脫離父子之關係恐未遇知特此聲明

民國十五年正月初十日

普蘭店管內石河會五十里屯十二番　宮士芳謹啓

四洮鐵行車時刻

下行

四平街 開 / 總局 到 開 / 曲家店 到 開 / 傳家屯 到 開 / 三江口 到 / 鄭家屯 到 開 / 臥虎溝 到 開 / 往 / 三林 到 開 / 衙門台 到 開 / 太平川 到 開 / 邊昭 到 開 / 雙崗 到 開 / 黑水 到

上行

洮南 開 / 黑水 到 開 / 通遼 到 開 / 邊昭 開 / 金山 到 開 / 衙門台 到 開 / 玻璃山 到 開 / 臥虎溝 到 開

招募新學期生

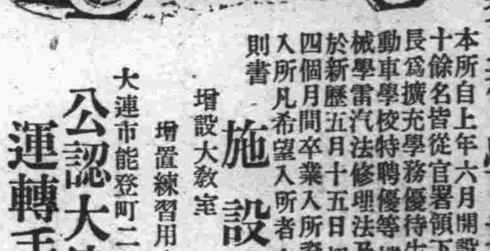

本所自上年六月開設以來卒業之生徒已達數十餘名皆從官署領下許可現已就職各地本所長爲擴充學務優待生徒起見特由日本東京自動車學校特聘優等機關教師數名專以教授機械學雷汽法修理法及自動車法規等學今又擇於新歷五月十五日招募生徒三十名無經驗者四個月間卒業入所資格凡十七歲之男女皆得入所凡希望入所者向敝所通知則無料送上規則書

施設整備　增設大教室　擴張實習工場　增置練習用車　添聘教師（中國人）（日本人）

大連市能登町二丁目四十四番地
公認大連自動車運轉手養成所
電話長五八九八番

猪肉復漲價廣告

敬啓者敝組合成立多年荷蒙各界諸君歡迎無任銘感之至至因至今祇以內地輸出廣東香港等處之猪甚鉅以致行市暴漲無處購買猪肉若照前價售者則同業等尤受莫大損失實難支持故經組合公仍提價格暫維時局自陰歷三月初一日起每斤小洋五角後遇猪價便宜則即廉價以酬主顧恐未遇知特此聲明

大連　獸鳥肉商組合事務所謹啓

敝代書自開業以來專辦民刑事訴訟土地建物登記其他諸願屆等事莫不訊速辦事認眞開業以來荷蒙各界諸君多加觀顧現爲擴張營業起見今特又價金格外從廉辦事盡心恐未週知特此佈告

大連市西通六番地（電話四九二八番）
代書業　中垣英彥
通譯　金子明

創業明治二十八年
朝日牌　矢車牌
各種皮帶
油坊用大小皮鉗子　皮帶專用油　纖維用附屬革　皮帶附屬品　工業用諸革
各種線帶膠皮帶
大連市山縣通七六　井上帶革出張所　電話三〇八番
本店工場　大阪府茨木町
出張所　小倉　大阪、名古屋、東京、札幌

減價廣告

洋灰及酒精減價出售

房屋出售

附啓者敝號寄賣平頂房屋一處坐落惠比須町二十八番地且此房構造之健及狀式完美非筆盡述其屋內設備即電燈水道便所無不應有盡有欲蒙惠顧請駕敝號可也

匯豐銀行西隣　大連市若狹町三十五番地
永盛長木廠啓
長電話六六三七番

中華青年會主催第五次
大連中華運動大會

時期　中華民國十五年五月九日
地點　大連西公園滿鐵運動場
報名處　大連惠比須町中華青年會　電話七八四〇番
報名日期　（自四月二十一日起　至四月二十五日止）

後援　大連華商公議會　西崗華商公議會　泰東日報社　關東報社　滿洲報社

(可認爲郵便物第三種)

瑣聞

△土豪捉官裡去▽

(旅順)管內山頭會小甸子住戶王慶士乃地方土豪人民公敵其不法之事已被本報早揭仍不稍斂跡以圖自新竟於日昨被警察署刑事捉獲交案查其情由王某藉某辯護士之名義乘同會大甸子有劉富仁之二女被王太會姊拘引與王某通姦言明價錢五十元後王某不承認此欵反將劉女飽以老拳故劉姓欲與訟而王慶士見爲奇貨可居遂領女至巳宅住日久甚有無獸行外人不得知也忽於前晚九時頃王某頓萌慾情約女同赴巫山相倚偕行正至天后宮附近亦谷不料兒星高照被刑事見破行跡一對狗男女捉將官裏去矣間取調時王某尚一味支吾語多狡猾施刑訊問乃實供不諱說者謂平時王某到處聲揚衙門某是我親友某課長我送百數十元之大衣一件某巡捕被我告免加之身代各樣武器雖做種種不法之事而該會警察官見之亦退避三舍噫如斯其甚則小民受其糜亂摧殘將無見天日之年云

△育德女生旅行▽

(大石橋)基督教立育德女子學校(於古歷十六日)作春季旅行之舉當此天高日晶風不揚波且桃杏盛開草木萌芽正學校旅行之時也不獨精神舒暢且能增强學識乃八時許學生魚貫出校國旗飄揚奪人眼目教員督隊之頗極一時之盛至晚四時乃返校矣(禎)

△媒介吞留彩品▽

(阿城縣)南門內馬九子之子馬喜子近爲阿城縣署西胡同牲市紀回民楊殿寶之女年二十歲介紹與城南四家子回民馬某之子年二十一歲爲妻親事既成於月之十五號擬納彩禮於十四號馬某在城將彩品綢緞等購買齊備盡交媒人馬喜子家中不意馬喜子心懷不良晚間即將綢緞每端各掣割一半私行吞留翌十五日馬喜子將餘彩品送交女家楊殿寶正值事迫忙碌不暇未得過目度量即置櫃內存放後於二十號楊女將綢緞取出量做衣服不合數目楊殿寶意爲男家吝納少與悄然遊至媒人馬喜子家中究詢其事馬喜子佯爲不知聲言追問男家馬某不但不承認少數並馬喜子并向追索後竟起訴矣如何了結容訪再誌云(阿)

△街道亟宜修理▽

(吉林)本城街衢大路近幾年水冲車軋不當凹凸不平反成泥河運貨大車三五阻滯載客亦屢有傾翻情事商會餘用役夫所司何事何不認眞整理耶(火)

△商號搗把關閉▽

(鳳城)鷄冠山附屬地內雜貨商號實慶德司事姚寶臣開設數載生意平平雖未獲利然不至虧累該司事以爲搗把發財甚快乃於去秋在開原天佑糧棧及福慶棧二家盡力買空賣空不但分文未賺且陪奉票小洋壹萬參千餘元今春股東會議詳查賬目除資本外計虧萬元有奇生意不能前進於是關閉所虧二家糧棧亘欵竟不知如何處理容紡續誌

△可謂雙喜臨門▽

(鳳城)鷄冠山附近二道橋子住戶白文閣之長兄於月之二十三號佳期完婚吳姓之女年方二十體胖合度面似銀盆正在洞房之間忽而產生一男人皆謂雙喜臨門云細查該女是鳳城邑南二龍山吳家限子吳姓之女在家不守閨門招來一般浮浪子弟往來不絕陳倉暗渡珠胎早結腹脹如鼓已將臨盆該父母看事發現羞愧難當所以暗中經人調說以中票參百元賣與白文閣之兄爲妻

△負債不還興毆▽

(鳳城)鷄冠山附屬地車站司油員陳淑奎欠海豐棧跑堂宋寶庫中票九元屢向追要支吾搪塞迄未交付於月之二十六號宋某又向陳某要錢不但不給反而開口大罵擧手便打將宋某遍身打傷數處昏倒於地有無生命之憂尙難預料宋某家人就近報告地方警察二分所巡官邵星楷遂代警士多人親臨查驗情由屬實立將陳某拿拘獲到所究辦如何處理尙不可知也

△生意堪稱發達▽

(鳳城)本城商號聚隆永開幕以來已達三十餘年從前經理賈老福品格溫柔諸事認眞所以生意綿長且近年以來更換主任關潤卿更屬精明强幹現下由外埠辦到各種奇異珍品精美異常加之洋廣呢絨細品雜貨種種俱全每日銷下甚夥觀其生意可謂東邊之冠也

△孩生三腿奇聞▽

(鳳城)本城東門外有一王姓婦於月之初旬產子生有三腿其二如常人其一則在後跨骨左邊亦奇矣

△無賴肇事傷人▽

(金州)北大街德聚成衣局住有洪英賢者(二三)行爲卑劣心術險詐大爲識者所不齒曩時與閻家街劉長仁成衣局因有小嫌覓晤將該衣局之店員王策功(二五)王策海(一九)復縣人文宗智等先後引誘退職轉從事于富順成源發和成衣局以洩其餘憤比時劉某尙不得而知距洪某心猶未甘于古歷月之十九號晚間乘劉長仁成衣局之學徒緒永運至共同舞台觀劇乃大施其爛惑手段並擬轉寓于榮錦衣局斯該學徒將始末情由徹底的歸報劉某始悉一切原委而懦弱之劉某以營業上唔受莫大之影響于翌日晨頃至德聚成處與問罪之師奈洪某變不講理棄劉某不備竟擧起板櫈奮力拋去一時劉某栽倒于地血流如注當經第三者舁至醫院施以應急手術雖無性命之虞亦云險矣聞劉某腦部負傷甚重現尙在昏沉之中已起有診斷書準備起訴云

△商號協理得人▽

(金州)南大街雜貨店天聚福協理邵登五氏人極和靄少年英俊經營商務頗稱得法對于該號店員上下和睦而店員等應酬主顧亦極週到以故在該號訂購各種貨品者接踵而至云

△茶葉莊之發達▽

(金州)南大街豐成福茶葉店代理鞋莊主人黃永年氏品性忠厚善于交遊販運各名茶及男女紙鞋開幕以來信用卓著童叟無欺遐邇馳名頗爲各界所歡迎其營業日見發達

△銀行護衛野蠻▽

(遼陽)本邑城內北街某銀號之護衛某二人於昨一日在平康里戲園內因買票與張二大起衝突該號護兵將張二拉至園外飽以老拳前數日在窰街與某界人亦曾大起衝突當時竟將手槍取出威嚇長此以往難免不生禍端寄該號護衛日後開遊時不要野蠻可耳(永)

△軍人搗毀戲園▽

(遼陽)本邑城內詳順茶園之名角武連奎者於昨二日午後七句鐘時不知因何事故被某營長之馬弁袁某毒打不堪當時該園各坤伶見勢不佳均紛紛回歸下處是時戲已打住各座均將座錢找回至於事後關係容訪再誌(永)

△當商設計騙人▽

(遼陽)本邑城內北門裡路東當舖每日所當之號全係當號之人與該當某櫃夥串通一氣所當之物件明值一元則當三元當後即賣當票如有將當票買入手中前往贖號者無不吃虧噫當商原係正大商號何故騙人耳(永)

△市場日漸蕭條▽

(遼陽)本邑城內平康里市場之中各種買賣商店近日以來日漸蕭條不知受何種影響豈係農忙所致耶

△富紳振興市面▽

(開通)邑北街富紳王裕峰家道殷實人性慷慨急公好義對於振興街市一事素抱熱誠釁於本邑爲四通八達之要衢昨年以自己街基一段劃街設市建修特式房屋三十餘間開創平康里一街所有海上名妹及遠各地好花紛紛移入房間頗感擁擠仙娥幾難稅駕現又鳩工購料大興土木建築正房二十間均各出租無遺致該處蜂蝶紛紛往來如蟻巷爲之塞將四顧無人之地翻變爲天宮月窟之場 謂爲振興市 而不亦宜歟

△木車撞翻貨攤▽

(開通)邑北街路東恒順茂雜貨店寓有販木商某講得粗細木料堆積如山每日爭購者此往彼來門前如市二十六日午有農民某甲趕駕大車買妥恒順茂寓客木料裝載而歸南行未數武該車夫一時不愼車忽驚逸縣馬疾馳無人敢前阻止市人爭相逃避不暇致將肉菜各床及雜貨等攤撞翻甚夥並將李稽查夫人因上街購物撞傷倒地甚爲沉重業由警察將該車夫送所看押一面將李夫人擡至醫院調治査床攤沿街擺列彼此擁擠本易釜禍按市政章程自應取締有管理責者何加意焉

△署員兼代巡官▽

(安東)本埠第三警察署一分署代理巡官范允中轉任偵緝隊長所遺巡官一缺暫無妥人又未便虛懸警廳揀委三署署員盧國祥暫行兼代俟物色相當人接充以免妨礙公務或云警廳對於此缺擬由一等巡長中酌委一人以資鼓勵長警服務之心云(强)

△僱員請假他就▽

(安東)本埠緝私局王僱員少年精明英姿颯爽性體溫和品學兼優自到差以來對於一切公務莫不謹愼自守毫無懈怠之處刻聞該僱員以青年心高不甘小就現於採木公司謀妥某差已向麗局長呈請長假當經査覆屬實以其去志甚堅未克挽留已准予所請聞王僱員已轉差視事惟所遺僱員一席一時無人接充尙爲虛懸云(力)

△保釋地主嫌疑▽

(安東)本埠縣公署前押匪人至三區千陽山子于洪福地內起出被斃人票姜振寬及由姓子之屍體當將地主于洪福帶縣拘押等情已誌各報茲聞于某經該村之村民聯名呈保于某素行端正並無私通匪人之情而且匪人埋票際于某並不知曉實非匿而不報當經縣署查實已准該村將于某保出云(力)

△野鴛鴦竟偕逃▽

(安東)六道溝住戶劉某之妻年二十餘歲貌頗不惡惟生性淫蕩不安於室每日依門賣俏招引一般狂蜂浪蝶不離其門闌該婦近又與隣戶王德山通姦漸而熱度增高擬偕白首竟於日昨晚間乘其夫睡熟之際與姦夫王某携帶隨身細軟之物一對野鴛鴦双双潛逃及其夫知曉已逃逸無踪無處尋找當在管界分所將王某指名報告請求通緝云(力)

△玩童墜水淹斃▽

(安東)一區一分所管內同英澡塘于上月二十九日午前十時有該區邱桂林之子年六歲跑出玩 不料玩至該塘後院忽墜入院內熱水池中立即斃命其親不見小兒何往即各處尋找至該塘後院始見在池中早已斃命其親遂向該塘主人理論該主人亦不知何時陷入故亦双方開齲後經人排解令該塘主人買小棺材成殮掩埋矣(力)

△私塩犯已被罰▽

(安東)本埠緝私局姚稽查日前在鄙鎮五金飛查獲私鹽犯三名計私鹽二百餘斤等情曾誌各報茲聞該鹽犯已討保在外除將私物沒收外並按照鹽務章程共罰現大洋八十元以懲警戒勒令繳欵具結開釋云

△客車軋死瞽者▽

(昌圖)城南馬仲河附近二十九日午前十時有一瞽者年五十餘歲橫過鐵道不料十二號客車自北駛來立時軋死兩股全折頭部亦腦流地下不可收拾亦云慘矣但未知其何處人焉

△賭犯傷人案結▽

(昌圖)據某要人云丁甲長因犯賭不順銑傷高委員隨兵一案莫不恨之而滿城之風雨未消此案即完全了結殊令人疑慮此言已五六日至眞象如何俟訪實再誌

△稅局徵收成績▽

(下九台)本埠稅捐局局長高國柱氏自到任以來整頓稅務不遺餘力所用員司亦無不各盡其職按月所收之稅欵比較定額長收五拾餘萬元四月份正在蕭條之時粮車稀少長收稅項亦在七成之多該局長可謂作事認眞矣(廉)

△會長注重森林▽

(蓋平)本邑商會會長侯敬忱氏對於一切會務無不力加整頓茲因該會前在大清河南岸購置沙地一處最宜植樹雖經前會長栽植仍未完備該會長於今春又栽植數千株月之一日親赴該處指導一切云(省)

△會館演戲酬神▽

(蓋平)本邑山東三江二會館每於夏曆三月二十三日必演唱神戲五日以酬神而便聚會現又屆斯期該二會館仍按例施行演戲五日均於月之二日(即夏歷三月二十一日)開演頗極一時之盛云(省)

△金玉進退兩難▽

(蓋平)本邑一面街二等妓館馮金玉堂養女金玉與領家脫離關係干願返還身價擬欲自由已誌前報茲聞金玉由五歲時蒙其領家馮儷臣抱養嗣因貧所累遂入娼寮前數日經中人調停返還身價一千元並購置物品四百元金玉自由又被布某之朦朧結爲姘夫婦並令金玉借印子錢二百五十元以作揮霍之需金玉見事不佳知入圈套日昨面懇其養父馮儷臣仍欲回家作爲養女而馮儷臣百般不允可謂金玉退進兩難云(省)

小說

歷史小說 五代殘唐傳 (蕉農) 三五七

第六回 小豪傑失機陷賊陣 大英雄仗義存孤城

方不愧大英雄之本色、奈何輕言去就、半途而廢呢、歐陽鵬被麗勛之如此懇切挽留、反覺無詞可答、自得勉强說道、賢弟如不以小兄爲鴑鈍、誠切挽留、小兄如再力辭、反覺不情、惟有勉强從事、暫爲效勞、以俟攻下浙江後仍當辭別回山、各圖前程可也、麗勛聞言、不禁喜形於色道、但願能將浙江攻下、則軍事前途、自然無甚障碍矣、到那時、則老兄此來、大功已成、可謂全始終矣、公誼私交、兩得其全、爾時老兄如必欲歸山、小弟亦不敢强留也、歐陽鵬道如此極好、彼此一言爲定、過此以往、小兄實不能再留矣、但攻取浙江之事、似不宜再緩、未知賢弟之意、定於何日發兵呢、麗勛道、老兄既已顧全交誼、慨予相助、發兵征討浙江之事、仍祈老兄不辭勞怨、代小弟主持一切、此時帥印、仍歸老兄執掌小弟敬備驅策而已、陽鵬道、以前兩次用兵、皆由小兄借箸、亦由賢弟幕府乏材、無人主持至計、故小兄不避喧賓奪主之嫌、冒然爲之、於今賢弟新將周先生聘到、參贊機密、此事應由賢弟、向周先生酌定、方爲合理、小兄安可仍前借箸呢、麗勛道、老兄所言、似仍未窺弟之心腑、未免意存隔閡、弟之所以聘請周先生者、適才不是已經說明了嗎、專爲主持文稿、何老兄猶未見信耶、况彼乃一介書生、縱有經濟、於行兵布陣之事、毫無閱歷經驗、安敢畀以軍中大權乎、歐陽鵬道、賢弟所言、固屬實在情形、但彼乃新來之賓客、兵伐浙江、乃一極重大之事、事前若不向彼商酌、未免有藐視之嫌、依小兄愚見、還是請出來、大家公同商酌爲是、麗勛聞言忙說道、老兄所言、可謂識見高明、而面俱到、因回頭向從人分付道、速請周先生前來、議論軍情、從人聞命、連忙答應着去了、原來這位周先生、自從麗勛出來與歐陽鵬相會、不知所爲何事、放心不下、因而躡足潛踪、來在屏風後窃聽、以故適才二人所言、早已聽得明々白白、今見麗勛着人來請、忙卽整頓衣冠、隨着從人由屏風後轉出來相見、到在客室見了歐陽鵬、連忙施禮、歐陽鵬見了、也忙還禮讓坐、周重遂卽告罪落坐、從人獻茶已畢、

春夜訪雲秋不遇歸有所誌

(張鐵網)

將何言語慰雙文、楊柳依然拂玉門、幾輩長安游冶子、天涯到處有紅裙、

終變性情同白水、非關豪氣激青雲、劇憐千古海棠露、盡化佳人淚有痕、

牧之本是疏狂者、無復重溫舊夢時、最是惱人江上曲、聲聲猶訴美人思、

鴛枕春寒夜寂寥、夢魂隱約繞芭蕉、誰憐搖落宮花後、金屋無人貯阿嬌、

清明

左少麗(自神戶寄)

子規啼血染春池、又到清明掃墓時、故國干戈何日息、東風颯颯雨絲絲、

失畫嘆有序

(姜海潮)

友人秦君鏡堂、嗜畫成癖、收羅名人書畫甚多、癸亥秋、來長安市高小校、携之以來、時予以承乏該校講席得飽眼福、終日觀摩、愛之而莫忘也、前日竟被梁上君子、席捲一空、穪之飽我眼福者、今竟望眼欲穿矣、予不禁惆悵、爰成失畫嘆一章、用以自慰兼慰秦君云爾

秦君好古、書畫盈筐、惠我眼福、懸之中堂、神彩灼々、古色古香、予喜解饞、贊嘆稱揚、或方歐蘇、或比鍾王、橫生姿態、浩瀚汪洋、日日相伴、莫或相忘、一夕壁間、忽發光芒、梁上君子、染指欲嘗、捆載而去、莫知何鄉、念夫人心、至今淪亡、盜鈎盜國、防不勝防、蕞爾蠻角、禍起蕭牆、予因知夫人失之而人之也、爰作詞以告秦君曰、付之達觀、切莫惘惘

談叢

張烈女

(印潭)

按烈女死節、在民國十二年暮春辛丑日也、被村(先名三家子、後改烈女村)去余家僅里許、曾爲撰碑文一則、因得詳其原委云、郘邑巢聞、似不必傳以拙筆、以貽方家一哂、然使通都大邑、人一傳百、則爲善者愈堅其爲善之心、爲惡者稍殺其爲惡之念、揚清激濁、于世道人心、或不無小補云爾、此作者曲衷、幸閱者諒之

烈女張姓、妞兒其乳名也、世隸奉省新民縣、雖係農家產、而豐姿綽約有林下風、里女無出其右者、然束身自好、惡少不得近、幼失怙恃、依兄嫂居、兄固柔懦帷薄不修、嫂性遊蕩、冶容誨淫間壁王昌、業商、素無賴、登徒子之流也、與之姘焉、一夕扃門幽會、爲女覺、欲汚之以緘其口女遁他室、閉門峻拒、昌曰、爾欲享我以閉門羹耶、排闥而入、女色厲聲嘶、昌知不可犯、遂巳少選、揖女曰、後會有期、言次徑去、自此每欲乘間以嘗其羹、不可得也、一日、嫂命女如野挑菜、時一角夕陽、掛于樹頭萬縷炊煙、滕諸屋頂矣、女形不愉色嫂疾言叱之曰、室僅數椽、家徒四壁、披星戴月、時虞不給、而猶贍汝者、念汝兄妹之情也、今此微勞、汝尚憚之、安坐飽食、捫心何忍、女泣而曳筐行、甫抵野、顧昌尾其後、大駭、知嫂謀也、屏氣跼身、方寸已亂、斯須昌至、以狎語侵之曰、久慕芳容無緣趨會今幸相値、實洽初衷、不識能惠我片刻歡乎、女怒曰、何物狂奴不慮神譴、爾無親屬乎、倘遭人辱、轉念何堪、况天理無爽、國法不容、爾其思之、幸勿孟浪、昌曰人美如玉、言厲似霜、諺曰語惡意善、亦未免太惡作劇矣、大好春宵、安可空度、人雖寡情不應至斯、箇中況味、諒汝不知脫命一誓、吾恐欲罷不能焉、女且詛且却、欲乘隙逃、昌急要之、反接褫其衣、女泣曰、兄弟姊妹何人不有、密而比隣、詎忍强暴爲、爾念女善、吾命爾賜也昌不聽、製衣塞其口、斯時女欲死不得、求全無望矣、昌去、女猶殭臥、惟拚一死而已、詰期村人見而釋之、促令歸、嫂大讓之不少反唇、夜間自剄死、村人方恨昌之不人、欲鳴之縣、而昌亦于夜暴卒、據其家人云、昌睡夜半、忽夢魘、囈語不止曰、吾罪果合死、然咎有攸歸、雖死不能瞑目、問又頷曰、吾知命矣、其嫂患癱、至今未瘥、村人哀其節悲其遇、爲立碑以彰其烈、用垂不朽云

風俗

世界性的風俗譚

(十九) (宜閑)

德國直至十六世紀、纔有人穿襯衣、從這層事實和從前公共洗澡的習俗想起來可知德國人在十六世紀以前、是天天看到赤身露體的、個個人在上牀之前脫的精光、在蒸氣浴時、也不用東西遮身、而且不論城裏人鄉下人、跳舞時候往往把脚提的很高、跳舞場裏的男子把他的舞偶竭力的擊到空中、使她的衣裳飛起來、這是跳舞者主要的快樂、我們從十五十六世紀許多書籍上、知道女子在這方面是無所謂羞恥的、還有一層必須補說、在這些中世紀時代女子是不穿下衣的便是到了十七世紀也只有意大利女子穿着襯褲莫禮遜氏的書裡說「愛爾蘭邊僻的地方不大懂得英國的法律和規矩、那地方男男女女在多天時候也裸體走着、只在下部遮着一塊破布、身上披着一件寬大的氅衣罷了、這是就我自已見過的情形而言」他在那書裡又說起一個正從愛爾蘭北部歸來的波希米亞男爵、有一段道「那男爵急切的告知我、說是他到了那地方的一個王公名叫阿王的家裏、一進門就碰見六個女子、都是赤身露體只披一件氅衣的、內中有兩個很標緻、兩個簡直同寧宙(希臘神話中一種很美麗的女神)一般、他一見這希奇的景象就眼花了、他們引導他到屋子裏、於是像一般盤起腿來在火爐邊坐定、請他也就坐、不一會那王公阿干進來、全身只披一件氅衣穿一雙鞋、他寛了衣服和這羣裸體的人們在火爐旁邊裸體坐着、但男爵因爲害羞沒有脫衣服」

孫台花訊

(迷報)

在孫家台評花巨子、魔君堪稱第一、在去年時間大著日必有之、至今已三個多月了、未見着魔君的著作昨日听楊君說、魔君評花評出亂子來、評的是什麼館的青倌、這位姑娘、竟大發雌威、找上前去、魔君看看、花是許不的、就洗了手、我今娶々黑槍、試試這妞兒的利害、今日不評別人、就評這譽滿孫台、大擺松香驕氣凌人、自擡身價、之豔春樓的馥姑娘、這個馥、年歲在廿左右、臉子很不壞、就是有個愛白皅黑的毛病、聽不起窮人、就仗有幾個大客、馥姑娘、不要死猫皮太撐大了、須記得月不常圓、花不常開、紅顏易老、花落人亡、要交下幾個痴呆友、能不致白骨暴露、否則一身細肉、飽藏犬腹矣、我說這些話、你可別生氣、你要生氣發威、調之兵鱉將、遣薦師燕狠、大興問罪之師、可別找我來、你去找老道、算賬去、因甚叫你找老道、因爲他們說、要叫表子罵事就倒三年霉、老道賣口的、就是通天教主、都得退避三舍、馥姑娘仔細小心點吧、

東三省官銀總號廣告

本銀號資本總額奉大洋貳千萬圓東省重要地點及京津申魯各地均設有分號及通滙機關專辦滙兌押滙抵押放欵貼現放欵保證放欵以及收受定期活期各種存欵并設有倉庫以備堆存押欵貨物利息滙水無不允辦事手續異常敏捷凡蒙惠顧無任歡迎

茲將總分號營業要目列載於後

(甲)匯兌 本大洋匯兌券免費匯兌地點 奉天、東豐、通遼、通化、興京、綏中、柳河、寬甸、洮南、彰武、新立屯、新民、法庫、興成、蓋平、遼源、公主嶺、山城鎮、開原驛、范家屯、北鎮、盤山、西安、海龍、本溪、台安、鳳城、錦西、西豐、海城、臨江、輝南、岫岩、遼陽、黑山、錦縣、義縣、莊河、八面城、康平、安東、鐵嶺、營口、四平街、鄭家店、桓仁、昌圖、遼中、復縣、撫順、吉林、長春、延吉、哈爾濱道外、哈爾濱道裏、双城、寧安、下九台、黑龍江、呼蘭、望奎、佳木斯、安達站、綏化、巴彥、山海關、昌黎、留守營、黃縣、龍口、隱春、上列地點 係票匯信匯概免收費至於電匯手續不同匯水電費臨時商定 免費匯款兼收公濟平市錢號銅元票如交他行發之匯兌券每百元加收匯水壹元

本大洋匯兌券照牌價作匯上海規元地點 奉天、營口、吉林、長春、哈爾濱、北京、天津

本哈爾濱現大洋券免費通匯地點 奉天、吉林、長春、哈爾濱道裡、哈爾濱道外、延吉、琿春、佳木斯、寧安、雙城、黑龍江、黑河、海拉爾、滿洲里、安達站、望奎、綏化、呼蘭 本哈爾濱現大洋券並得在上列各處匯兌京津申及濟南青島煙台銀洋欵項其匯水行市臨時商定

(乙)押匯 辦理押匯各地點 奉天、營口、開原驛、錦縣、安東、鐵嶺、四平街、海城、遼陽、新民、遼源、通遼、公主嶺、范家屯、大連、吉林、下九台、長春、哈爾濱道裏、哈爾濱道外、黑河、天津、上海

(丙)各種放欵 總分各號均可商作放欵

(丁)各種存欵 收受定存活存各地點 奉天、營口、開原驛、公主嶺、四平街、鐵嶺、新民、海城、遼陽、遼源、通遼、錦縣、安東、范家屯、吉林、長春、延吉、哈爾濱道外、哈爾濱道裏、黑龍江、黑河、海拉爾、安達站、望奎、綏化

(戊)倉庫 設有倉庫、各地點、奉天、營口、公主嶺、海城、長春、哈爾濱

返老還童

轉弱爲强之奇藥

體內脈線、經一生之耗用、漸次枯竭者此即年老之原由也、邇來科學家及著名醫士利用動物等、如猴類之腺、以補腺之法能使老者復壯

人生最要之脈腺

腎乃一生最要之腺、既能由血液內抽除毒質、復能使清潔血液週流全體之各部

▲年老者必腎部枯竭
▲患病者必腎部枯竭
▲虛弱者必腎部枯竭

腎部健旺可能擔保

腎部健旺乃一身康健之鑰鍵、能常使腎部健旺之藥劑、可於天然藥草中得之、第威德補腎丸、乃以此種藥草按相當分量製成

是以服第威德補腎丸、卽能得天然補腎之藥品

既服此第威德補腎丸後、卽初次服用、亦定見效益、當覺精神充足、胃口增加、服丸前飯量之二碗者、服丸後則每餐必三四碗矣、服第威德補腎丸一瓶、卽可覺另若一人、卽試服樣丸亦足證此丸、返老還童之功效

各大葯房均出售

試服方法

如欲未購整瓶藥丸前先行試服、請將下方贈券剪下、附郵票一角、寄至本公司、試服樣盒卽當原班寄奉

東三省總代理 營口 源來盛洋行

格言 小不忍致大灾 (中說問易)

轉危爲安

黃梅天氣乍雨乍晴
時令不正感疫染病
居家行旅注意衛生
今有學子忽患時症
危在旦夕急待仁丹
一服立愈起死回生

仁丹主治

中暑傷寒 癱痧吞酸
水土不服 精神鬱結
腹痛吐瀉 食積不消
猝倒昏迷 頭痛目眩
時行疫疾 酒醉船暈

價目

小包五分
中包一角
特利包五角
帶鏡藥盒
特大包七角

梅毒根治新藥

大連新聞

市街中晝間發生 騙櫃夥奪去巨欵
被奪千餘元警署已搜索

西崗子西崗街一百三十四番地協源茂綢緞雜貨舖、三日午前、將向外埠匯錢、乃由本櫃發出支票一張、打發櫃夥譚憲慈(一年十七歲原籍山東牟平人)赴大連伊勢町六十九番地、滿洲銀行、領取朝鮮銀行發行之金票一千零八十一元、貯於提包之內、提之而去、又往他處辦事、行至浪速町大山通之拐角、泰東洋行門前、只見前方一人遺落小包一個、譚憲慈即上前拾起、是時突由後方上來三人、均係青年、皆著大衣外套織工呢馬褂、齊聲問曰、爾拾何物、吾四人可以均分云云、乃相偕而行、未數武至無人之處方欲開包驗看、一人猛將譚憲慈所提之錢包、一把奪去、三人一哄而散、譚憲慈始知祗騙、而追之不及、倉皇無措、急回本櫃報告、櫃人追問三人之形狀、而憲慈只記得均著織工呢馬褂、而面貌如何、茫然莫明對于是該櫃呈報小崗子支署、通電各署、大事搜索、迄今亦未破獲云

繼高麗子而起 兩起小孩失踪
惟其一判明赴魯

自高麗子失跡後、迄今二旬有餘雖經大連署及各支署八方搜查、然終無踪影、此案尚未能解決、竟於日前又發生相繼而起之小孩失跡案、一爲西崗街百五十九番地天和東店員孫政一之妻與幼女新子(六歲)自故郷來連、於上月廿八日、該新子遊於門前、大人未能注意、竟不知爲何人所拐、又有小崗子泰公街九十二番地販賣醬油之聚義與執事苗存誠之男孩書致子、(一一)因其叔母於廿八日回郷、因而整理種種行李、往碼頭送者及看守行李者正在混雜之際、至尋該書致子時、亦不知所往、於翌日遂報告小崗子警察支署、至今尚無音信、此種事情之發出原因、傳有謂素所謂拍花者、係此種所爲之事云、據聞彼等與上海青島天津等地連絡專拐小孩、十二歲以下者、施之術、該小孩即如夢似幻、只覺身後左右三方有洪水或有猛獸怪物等追迫而來、只得往前逃跑、該拍花者在前方、徐行、彼與小孩若以線相連者、然遂彼拐去後並復施之以術、能使其途遇兩親、乃至戚族不得相識、又有謂給小孩似布帛之物、施之以術亦能似繩相連拐之而去云

又一稿云大連市小崗子泰公街九十二番地醬油商苗存誠之長男書致子年十一歲、一時行跡不明、其後得其在山東原籍之祖所來信云當日從其嬸母同船往魯、其嬸母未往埠頭之初、該童已先往埠頭相待及船開時、托船人向其父處索錢、請載往山東船人如其請而其父不知、故大爲搜索云

泰東日報 相續權之裁判

泰東日報社社長、雪齋金子平吉氏死後、其姪金子亨以爲泰東日報社之相續權、係其所有、遂以田畑辯護士爲代理人、提出訴訟、泰東日報社之長阿部眞言、確認爲有相續權者、於五月三日爲第二次公判、自午後一時開始、於大連地方法院、經左座裁判長開廷公判、喚問前回原告所申請諸證人、並詳細審問泰東日報社主筆、及該社前理事齋藤、及關東廳警察局竹波警部、聽取該社之發行權云

王承斌氏來連

前直隸省督辦王承斌、偕同由萬新氏、四日由安東乘入港之恩利號來連、投宿於大和旅館、豫定暫時滯在於大連云

因賭致釀命案

大連淺間町有一無職之王長河、(四五)廿日午後一時、於該町王運祥處與郭木林外數名播弄牌九相爲賭博、贏郭某之小洋三元二毛、而郭某無錢償還、王某爲之調停、使待二三日、王長河於三十一日再向郭某催促、而郭某已爲王運祥、毆打事爲某名不詳來遊之苦力頭聞知、大爲憤慨、即起殺棧、歸持利刃短刀、與郭某奮鬪、相起口角、當時有日清油坊之苦力却萬鴻(二五)及同趙庭柳(二八)欲爲制止受有頻死之重傷、即時押於大連署云

迷路小孩珠還合浦

四月廿八日午后八時五十分、在西崗子露天市場二區十一號于壽忠處、有一失迷之男孩、年六歲、後經派出所調查、始知爲西崗第一五九番地居住孫岐一之長男、業已領回家中云

傭人自戕遇救

五月二日午後十時一分、北崗子十五番百三十五地番劉清元之子劉後坦「一七」係直隸省阿間府吳橋縣人、現爲傭於沙河口管內劉家屯中村鐵工所、於十四年七月即傭於該工場爲職工見習、因作業未能熟練之結果、五月三日、將某種器物破壞、其時舊有職工名王三者怒而擧手毆打、懷恨在心、遂於西崗街買鴉片兩毛、於是日午後五時、在自宅呑下、至十一時苦悶不堪、經人送入博愛醫院醫治、當無生命之虞云

檢查民署財政

今泉檢查官、自五月四日起、至六日止之三日間、在大連民政署檢查財政狀況云

天后宮廟會 香火繁盛狀況

月之四日卽陰歷三月二十三日、爲西崗天后宮天后聖母聖誕廟會是日午前天氣半陰、飛塵不揚、是爲正山之日、善男信女、到廟燒香者、十分繁盛、來往行人、擁擠不開、西崗支署特派專員四名、在場任取締之責、午前十一時半、行參拜禮、西崗大連兩公議會、正副會長、會吏員董事、及會員、均到會、行禮之時、會首會員同至神前、首先燃放鞭砲次則道士奉經次則會首拈香、次則會員一同三鞠躬、末則戲班參神、禮畢、一同退出、十二時在該廟內開宴、享盛大之宴會、午後二時席散、是時錢鈔組合所辦之擡閣高脚、始自市內出發、至天后宮參神畢、再赴西崗各行演要非常熱鬧云

中華運動大會 各團代表大會
取消二百米低欄

第五次中華運動大會於月之三日特召集各團體代表大會討論關於大會中二百米低欄一項運動問題因今年運動員太多、較之往年大有增加、而此項運動最費時間、祗此一項即佔去全部運動時間三分之一、大會對此頗感難、故召集全體會議、討論解決辦法、當經議決將此項運動取消、結果一致通過

此外並討論其他各項問題聞在大會前、當須有兩次會議云

柳樹屯設公學堂之難能
折衷辦法將於周水子設一校

大連灣會十一屯代表、共三十餘名、日前來大連民政署、請求在柳樹屯設一公學堂、其理由因該地方、對於關東州、及大連有重要之關係、近因學童增加、普通學堂不能收容其數、故各屯欲讀書之兒童、頗有困難、因之欲將普通學堂、改爲公學堂、此係當地住民之願望、且願相助、然當局對此、僅將其請求書收下、並無何等表示、然州內華人之向學心甚熱、如往大連各公學堂之通學者、亦已達三百餘名、如於市外設一公學堂、亦無不可、但夫柳樹屯者、就其地言之、實屬偏僻、莫若設於周水子、正爲相當之地、且經關東廳之手、將普通學堂、改爲公學堂、先例會無有、故當局以爲不可、故柳樹屯之公學堂、似乎不能實行、據觀必能於周水子設校以收高等科學生云

取消低欄之啓事

敬啓者此次大會普通運動項目中本有二百米低欄一項、但因本年運動員太多、較往年大爲增加、而此種運動又太費時間、僅此一項即須佔去三小時之時間、實爲大會之一困難問題也、於月之三日特召集各團代表及總務委員會討論解決辦法、當經全體議、決一致通過將普通運動中之二百米低欄一項取消、特此鄭重聲明、望各界週知爲幸

撫弟成立後 興家之長兄自盡

管內革鎭堡會夏家河子字傅家溝居民傅士君者、爲人長於治家、善於照顧諸弟、當年四十二歲、其妻於四年前病故、遺有子女五人、長女業已出閣、次女尚未字人、傅某有兄弟七人、年十八歲其父逝世、諸弟幼少、俱未結婚一時陷於困境、後極力治家、創立產業、親自經營、建築瓦房十間、使其弟姊等安居、現在其諸弟等均已結婚、而自已自其妻亡後、幼年之沈疴復發、遂於東山之麓、構造小房數椽、自行炊爨境況凄涼、漸次病重、飲食維艱然未有能進之者、自顧環境蕭條難忍此悽涼境況、偶發厭世之心竟於月之廿日懸樑以死、聞其家中人少有爲之痛心者、豈易共患難而獨不可共安樂乎

爲始政紀念 特徵求寫眞版

旅順關東廳、此次於關東州內、及滿鐵附屬地、關於日本施政之變遷、發達之紀念起見、於各方面之所有之行政、司法、司獄、敎化、遞信、警察、衛生、港灣、產業並其他公共社會所施設等之舊時代之寫眞、目下正在蒐集之中、關於右項所有者、大要依左記之條件、急速(迄五月二十日)送於民政署、因貢獻州政之紀念、其蒐集寫眞之條件如左

一、寫眞複寫畢後當將元物返回
二、有運送困難者、待民政署前往複寫、當預先通知
三、寫眞迄五月二十日止、即送於大連民政署庶務課庶務係
四、若有相當之資料、運送畫片及書類、皆不支給資料

少年淪爲竊賊 被捕招實待懲

楊修仁者、係山東平度人、現住於市內得勝街四十三番地年僅二十六歲、曾讀書六七年、粗通日語、自到連後、無相當職業、其生活全賴行偸、或詐領、手腕甚妙、精通偸盜方法、自謂長此以往可爲永遠之計、所偸之錢財、或吸鴉片、或賭博、用盡更向他處盜取、早宜爲之捕獲、奈各刑事多忙、未能於其最初之盜竊而使陷於法網、雖然多行不義必自斃、彼竟於四月廿五日、在福德街四番地鴉片小賣所會雅樓、携將不相當之衣類帶於身中、有不審之行爲、即時調查、則言語曖昧、疑爲盜竊、察彼楊某自去年十二月即於各處徘徊、曾犯警規據云本年二月十六日午後六時三十分於月新町一番地侵入遊廓苦力姚光培家中、偸取衣類大襖襖以外五件、約值十七圓六毛、外有大洋小洋共五十六圓、又於西崗街八十九番地新盛號、僞稱爲韓成林、詐取小洋四元五毛、二三日中賭博吸鴉片用盡、又於宏濟街三十四番地何貴冊處、偸衣類約値四十八元、統計約有數百圓之多、經小崗子警察署調查之結果、一一自供行將按法治罪云

竊盜案之銳減 官廳搜查嚴密

櫻花開放、春風蕩漾正是行樂之時、例年此時屢出竊盜之案甚多昨年四月中之竊盜案、共有百三十一件、五月中共有百五十一件今年四月中、不過六十餘件、至於五月之案件、以形勢觀之、亦不過能有百件而已、此係警戒之嚴密、及市民門戶注意之結果、始得此良好成績、大連警察署、組織有防犯系、於此時苦心搜查奏此大効、據聞比之昨年之犯罪者、不過三分之一、因之大連署司法主任云、將來以此嚴重方法進行云

岔溝普通學堂爲入學兒童增加 呈請民政署建築分敎場

管內岔溝普通學堂、欲於柳樹溝分敎場、建築新校舍、該會會長劉金銘、於四月二十二日、業已申請許可、蓋該普通學堂、原來之分敎場、爲借用民家充當假校舍、然本年在學兒童漸次增加、難以收容、本十五年度之豫算、此際欲新築學舍、聞該會豫算收入銀三千零七十元、爲岔溝普通學堂積立銀、及該會基本財產銀欲支出二千九百四十元、爲建築建築地坪數約四百五十坪、於該會畢家屯、適居於通學區域之中央、買收土地、每畝給銀一百五十元、總面積爲二畝半、價銀三百七十五元、凡此欵項、擬由寄附金及學堂房租積立金中支出云

盜犯被獲又行釋放

前金州城北三十里堡欒源堂、櫃夥劉實信于天祥二人、竊物潛逃一節、已誌本報、現該二犯已於上星期被金州刑事捕獲、現又釋放、所搜之贓物、全被失主領去、惟有盜犯杜黌擧一名、亦竊欒源堂物品甚多、迄今未得搜獲、想久而久之、亦必有落網之日也

郵便所員太亦怠慢

小崗子郵便分所受付事務員日人某、年約二十五六歲、素日對于華人有不明郵便手續、向之訊問者、非置若罔聞、卽惡口相向、使人畏罹、查郵便之設、原爲圖郵送之便、今該事務員不盡其職一味傲慢、此不惟予商民以難堪而郵便營業、亦將受其影響矣、望該事務員速返省焉

經濟欄

於藏相聲明金解禁尙早之同時 金市復行稍低落

豫想金角禁期行將不遠之一般人心競相努力金融濱口藏相乃爲聲明金輸解禁尙早逐於三日以來復行漸爲呈以落勢以是正金銀行乃亦決行輕減金利於三日爲匯兌行市至四十七弗四日對美匯兌卽行輕減四分之一對英輕減爲八分之一卽爲一志十一片十六分之三云

期限	開行	最高	最低	散行
五月末	六〇八	六一〇〇	六〇二〇	六〇五〇
六月末	六〇九	六一一〇	六〇五〇	六〇五〇
七月末	六〇九	六一二〇	六〇六〇	六〇六〇
八月末	六一〇〇	六一三〇	六〇六〇	六〇六
所成數	三百八車			

▲豆餅

期限	開行	最高	最低	散行
五月限	二〇六〇	二〇六〇	二〇五〇	二〇五〇
五月末	二〇六〇	二〇六〇	二〇四〇	二〇四五
六月限	二〇五〇	二〇五〇	二〇四〇	二〇四〇
七月限	二〇三〇	二〇三〇	二〇三〇	二〇三〇
所成數	十五萬六千片			

▲豆油

期限	開行	最高	最低	散行
五月限	一五九〇	一五九〇	一五八〇	一五八〇
五月末	一五八五	一五八五	一五八五	一五八五
六月限	一五九五	一五九五	一五九五	一五九五
七月限	一六一〇	一六一〇	一六一〇	一六一〇
所成數	一萬七千五百箱			

▲高糧

期限	開行	最高	最低	散行
五月末	三三〇	三三七	三三〇	三三七
六月末	三四〇	三四〇	三三九	三三九
七月末	三四二	三四二	三四二	三四二
八月末	四四〇	四四二	四四〇	四四〇
所成數	九十一車			

創設曹達工業 尚在調查研究中

對於關東廳之曹達灰工業關東長官及今井殖產課長上京之時曾與日本內地各方之實業家連接其結果三井三菱旭瓦斯會社及其他之有力者皆已贊成以一千萬圓之巨資設一會社已得大體之諒解因實地調查此事西川氏於先日來滿目下調查州內之鹽業狀態調查後如有希望即時及着手創立關東長官對滿鐵勸其對該會社之創立投以相當之資金因之滿鐵卽時着手調查目下雖在研究中然滿鐵鑿於先年之苦決不關係新設事業先前設立者今已有利否則無投資新設之必要且滿鐵若不投資雖有望之事業亦難以發展以種々之理由似有不贊成之模樣云

錢糧商情

特產市場情形、極其閑散、而輸出滯沾之大豆最近爲沿線存貨較多、及人心對於交易、各存觀望之所致、則其行情更行大爲下落前途頗爲暗混不明云

▲銀價於稍騰之中、特產因亦稍呈活勢、四日開場、銀價暗混上海之標金又復上騰、則特產市況、因亦大爲閑散、豆餅、豆油、高粮、均特低落其市云

▲錢鈔市況、海外材料、倫敦大條二十九仙十六分之十、紐育六十四仙八分之五、各均稍爲下低、上海之標金復至二百十六兩五、金票市爲金解禁期尙早、致復爲之低疲其市云

錢鈔行市

先物(前場)

十三日	一〇〇九二〇	一〇〇九二〇	所成數 一萬元
廿七日	一〇〇八六〇	一〇〇八六〇	所成數 一萬元

北滿市況

錢鈔

		開行	散行
奉天(金票)	近期	二八三·四	二八六·〇〇
	遠期	—	—
開原(金票)	近期	二八三·〇〇	二八六·五〇
	遠期	二八二·五〇	二八六·〇〇
匪(鈔票)			
安東(鎭平銀)	近期	三〇八·〇〇	三一一·八〇
	遠期	三〇七·〇〇	三一三·五〇
營口(過爐銀)	近期	一·五三二	一·五五八
	遠期	一·五四八	一·五五八
	現物	一七五兩五	一七五兩五

奉票行市(四日)

奉天現物	二八五·〇〇
開原現物	二八三·五〇
同鈔票現	三〇六·〇〇

競馬會又續行開會

大連競馬俱樂部在星個浦、所開之競馬大會、其第三日因天雨休會一節、已紀本報、茲以四日天氣難陰、却有密雲不雨之象、是日午前十時、又復開會、而觀光之人數、較前驟增一倍

大連中華運動會捐助獎品之芳名錄

東三省銀行捐小洋五拾元　山葉洋行捐共和口琴壹打　蔣明耀捐坐鐘壹架　孫蕙亭捐學生尺牘拾部　捐尺牘指掌拾部　昌和洋捐鉛筆拾二打

石道街貧民義務學校演戲賣票捐欵及當時捐現欵及支出化費總收入支出賬目列左

●收入之部
賣票收入現欵小洋三千三百五十九元
當時捐現欵收入小洋三千二百元
總計小洋六千五百五十九元

●支出之部
印刷費等小洋三十一元八角
大車馬車費小洋六十一元兩角六分
演戲員飯費小洋六十四元壹角四
戲園子前後台賞與費小洋百五十七元五角
雜費小洋三十一元四角貳分
●總計小洋三百四十五元九角二
以上除化費淨存小洋六千貳百拾參元〇八分

滿洲銀行七八兩日 支配人開會議

滿洲銀行沙河口支店業於四月三十日停止營業矣更該銀行於七八兩日在大連本店開支配人會議出席者共有十五人所須協議事項爲此後之營業應行研究積極的活勿論對於奉票問題尤應注意及之也

商情(四日) 特產行市

先物(早市)

▲大豆

頭痛

視神經有關全體之安寧屈光不合能使看遠暈花看近頭痛祗有合度之眼鏡能補此患

各病院出張 大博二等賞 老精華本店 監部通六三電三六七三 支店奉天春日町

緊要聲明

敬啓者市內浪速町雜貨商福聚祥今因東西意見不合致將生意收莊該號將其所有舖墊貨物電話等物以及外欠的帳目同眼檢核今經中說人共作公價完全賣與敝號名下經營爲主別無他項其價欵當即同衆付清該號主人並立有賣契爲據此係兩相情願自賣之後敝號財發萬金不與該號主人等相干矣恐未週知特此登報聲明

大連市浪速町十二番地　長電話七六二七番
雜貨商 雙聚祥主人謹啓

聲明脫離關係

啓者敝號開業以來頗蒙各方惠顧同人等深感之至茲有敝東王復燐字壽亭因事不欲前圖將股本如數清算抽出事後復經同人另組成立字號仍舊此係兩方認可日後王君與本號各自爲業毫無關聯並王君已往經手諸事亦與本號無關特此聲明

大連小崗子平順街三十八番　文生福 啓

普愛醫院遷移廣告

本醫院因位置狹小病室有限致外來住院之病者時有向隅之嘆鄙人心存濟世活人之宏願爲應時世之要求故於月前租妥浪速町原龍口銀行舊址刻已修葺完善除應設之內外花柳產婦各科診察室外特備有試驗室研究室驗光室浴室等室至于病室備有特別頭二三等雖不敢謂盡善盡美實合於衛生茲謹擇於陽歷五月二日實行遷移五月三日開始診察恐未週知特此佈告

大連市浪速町三十一番地
電話八五一〇番　普愛醫院院長 陳英謹啓

感謝良醫

曾聞行醫之道各專一門排除病原之法 各有奇術今有蓬萊城裏趙華亭先生祖傳針灸推拿各方專治男女五勞七傷 老幼半身不遂經脉不調四肢麻木膨悶脹飽心腹痛疼以及五積六聚氣鼓水串年久不愈諸班雜症無不奏效如神並有祝由科專治一切無名腫毒頭痛眼痛風火牙痛全賴眞言咒語佛力吹化立見功效數年以來蓬黃各縣凡經先生治愈者咸稱妙手回春也近得海北友人之邀路經連埠勉爲挽留幾日以遺鴻爪焉鄙人沙河口安惠堂因氣鼓水串多年不愈經先生治好又同村葛文星因積症多年不愈經先生治好又正順堂剪髮處因女人多年心痛不愈經先生治好老虎灘石巢張貴心兄因發風醫藥往效數日爲愈經先生治好伏見台呂海晏因婦人經脉不調之症不數日完全治愈鄙等因念趙先生神手妙術濟世良醫並貧寒者不取分文實係無任感戴故特登報以誌不忘並介紹與同胞焉

儒醫現寓所　伏見台惠比須町八十九番地　譚宅院內西樓便是

介紹人　趙立亭　正順堂　楊潤亭　呂海晏　張貴心　周丹亭　安惠堂　盧香九　宋丹林　葛文星

天心醫院

內科 外科 花柳病各科

治療阿片嗎啡等急性中毒及多年痼癮代驗痰、血、糞便、眞正德國六〇六藥針

院長醫學士 劉長恩

院址大連市外沙河口萬歲街二六二　電話呼出(沙)二百五十八番

介紹畫家

于仙樵君 奉天金縣人幼岐嶷聰穎邃當兒嗜丹青若性命長更學此不疲遍從南北名師遊前後計十有八年藝術乃大進擧凡寫生寫意人物山水時裝仕女古裝美人與夫翎毛花木艸蟲等々無不工妙入神人物則栩栩然如生運筆極揮灑逸秀遠直追躍唐宋元明諸大家近則媲美京津滬漢各名手一經涉筆意境深邃尤以綦寓小照及繪行樂圖爲別開生面而特具心得傳神妙肖佈景淸幽設色鮮明立意新穎洵堪稱丹靑妙手且爲人倜儻不求聞達行方志潔守約安貧孟春因事來連拚擋既竣即欲遄歸乃爲朋輩留請作畫一幅方成群相爭索因思君本淡素長此終非久計鄙人等爰挽居連特代公訂潤格俾使愛君圖繪者無向隅之歎而資補助易紹換禍善寶蘭事以畫療貧何傷大雅特誌數言聊作介紹如有倩君圖繪者請即惠臨市內加賀町益順恒號內當面接洽電話三九二八番

介紹人　金念曾　張瀛夫　久留宗一　西片朝三　傅立魚　李道衡　尹介甫　徐和軒　單立青　金慕韋　楊華亭　張延亭　劉瑞先　郭子誠　張福堂　孫雲升　葛啓桑　孫玉城　林化南　王鳴岐　王子堂　金鐘路　趙倫芝　許長全　呂魁五　叢蔭之　秦武亭　同啓

日支英食堂啓事

本堂主人經多年苦心研究之結果精製各國之料理無論日本料理中西料理與日本古代之珍美料理以及中日英各國酒類無不齊備茲特爲滿足　華紳各界之口福計開始應賣價格低廉每樣有能十分滿腹之多量而於日本及西洋料理亦惟求適於諸君之嗜好下列各品足應一人以上數人之宴會至於房間幽雅清潔僕役應酬周到敢請光顧不勝歡迎之至

日本菜		煎類及飯類		中國菜		酒類	
五件	金壹圓	炸鱔魚	一人分金壹圓五角	五件	金一元兩角	菊正	白鷺莫德酒
六件	金壹圓二角	鱔魚飯	金八角	全棹	金六圓	白鶴	馬拉斯吉酒
七件	金壹圓五角	雜燴	金一元二角	同	八圓	偉酒	紀拉賽酒
八件	金壹圓七角	燒魚	金一元二角	同	九圓	維斯克酒	金酒
九件	金兩圓	燒鳥肉	金四角	同	拾二圓	白蘭地	西德隆
		各種飯類	金四角五	同	拾五圓	考特路酒	汽水

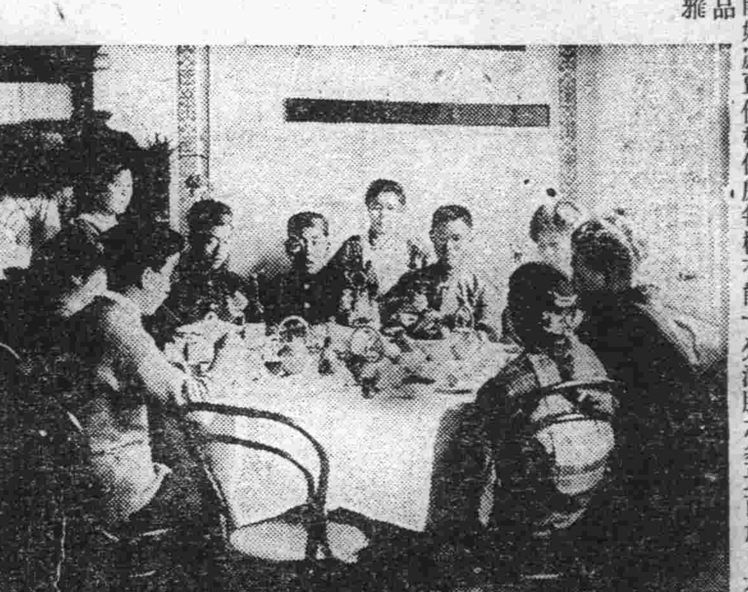

大連市吉野町 大連著名日支英食堂 ラ拉イ依オ歐ン恩咖啡 電話六二七四、七四三二番

本律師專辦本埠鄉屯一切民刑事訴訟（凡商業賬目借貸及鄉屯土地不明糾葛等事均係民刑事件）如荷委託格外迅速不誤

辯護士 法學士 **岡野勇**

事務員兼通譯 李左泉

大連紀伊町六十五番地（電話三三四四番）

阿斯豆嗎兜 新 喘息祛痰藥

滿洲醫科大學藥物學教授醫學博士 久保田晴光先生實驗獎賞

本品係滿洲醫科大學教授醫學博士久保田晴光先生多年研究之結果始克發明出此喘息聖藥應治氣管支炎呼吸器疾患奏効如神堪稱卓越內服新治療劑也特依服用本劑一回發作頓挫病狀立即輕快元氣恢復此尤本劑之特長點也本劑發賣以來已歷三年尤蒙中國各界多大之讚許接來謝函堆積如山仰患者試服一回如不奏効甘願退錢賜購諸君祈直接來本製藥所購買爲荷

藥價 五〇瓦 金一圓 百瓦 金一圓八十錢 二百二十五瓦 三圓五十錢 四百五十瓦 六圓

製造所奉天松島町拾四番地 鶴原製藥所

發賣元奉天浪速通八番地 鶴原文雄商店

中國各處大藥局均有代售

齒爲健康之基礎

聲音美及表情美以至於健康 具悉係由齒之健全而得者也

齒科一般 治療拔牙

及口腔科 鑲牙換牙

診療時間 每日 自午前八時 至午後六時

大連市紀伊町十三（電車道側）

秋山齒科醫院

齒科醫學士 秋山直 電話四二一九番

齒之健康關係壽命之長短

外科 一般 皮膚病 花柳病

唐澤醫院

大連市山縣通七十二番地

宅診往診入院

廣告

廣告本與新聞記事相同深得人之博覽也近代商業之秘訣均特利用以廣告

快！快！報!! 報告

諸君得知道肥田粉德國的好農業試驗收穫加倍 又省工料 普愛農業增收穫

現貨又來到 千萬莫忘 肥田粉第一

獅馬商標的好

東三省總經理 奉天 營口 英商 源來盛啓

獅馬 Trade-Mark 商標

贈券

將此券剪下並注明詳細地址隨郵寄下不費分文即可得獅馬牌肥田粉一小包

省　縣　街　號收

內科 外科 婦人科 花柳病 戒除阿片嗎啡癮 新到德國六〇六新藥

西崗龍街大 **協和醫院** 總理 院長 日本醫學士 [illegible] 完備 入院隨意 [illegible] 病室 檢驗室

電話四四〇六

聲明營業廣告

敬啓者鄙人在大連市西崗街二五六番地（大衙門西邊路北）建築樓房數間向南門面開設慶昇號今已數年多蒙諸君惠顧不勝感激之至今又在門市北部怡順成油坊後身設立大倉庫一處週圍板帳向西大門專辦各種雜穀米面飼養家畜雞糧豆粕粉肥料大麻子粕舖炕白蓆苦蓆生熱古鐵燋炭麻袋谷糠棚布紅土缸甖各種新窩㯃鐵板圍欄等用葦摺子其他雜品俱全今又在大連管內欒家屯會廟嶺屯字廟嶺前設立萬春苗圃多年經明師專畦植山定子砧木苗又另接妥各種苹果苗桃苗梨苗櫻桃苗美桂香葡萄苗出賣以上各種果苗成績良好高管保足五六尺以上與買主栽植與山東此地水土冷熱最能相宜結果皮色艷美口味清香較外埠運來之果苗勝強數倍兼長的十分茂盛又兼辦有害果樹蟲酸糟液嘎果樹過燐酸肥料剪樹枝用剪子果樹園週圍所用茨鐵絲子俱全如有購者請至敝號或敝園接洽無任歡迎至於以上如栽植培養方法不明或害蟲酸糟液及嘎果樹過燐酸肥料使用方法不明省以及果樹園內容一切有不明者望祈駕臨敝號或敝園敝人必詳細指導不悞恐未週知特此聲明

大連市西崗街二五六番地（西崗子大衙門西邊路北）

大連管內欒家屯會廟嶺屯字廟嶺前一番戶ノ一 長電話五八五六番

慶昇號 萬春果苗園 主人孫文慶

源增興 自造肥皂鹼塊廣告

敬啓者本號開設已達十有餘載爲今擴充營業起見特出厚資由上海聘到有名技師督工製造各種肥皂鹼塊材料優美如鷄牌方皂紅さつき牌方皂鷹牌大方皂三鷹牌長條皂幸福牌長條皂品質優良價格低廉再是鷄牌方皂係敝創之牌近來街市多有仿造本號牌印者伏乞各界諸君認明字號倍加惠顧無任歡迎之至恐未週知謹此奉告

大連市惠比須町一丁目二十九番地 源增興謹啓 即伏見臺四區 電話七九八九

代理 卜內門公司顏料洋鹼靛油等 奉天大合堂各種藥品

潤昌盛肥皂工廠廣告

啓者敝號在大連開設有年前爲提倡實業挽回利權起見特應時髦要求故圖永遠之營業力謀改良不惜重資特由俄國聘用工師名技選上等原料製造各種肥皂無不俱全蒙各大商號惠顧者比較與國品無異堪稱空前獨一之純粹國貨前除春暖又將歷下特製上等質應時暢銷物美價廉如蒙賜顧無任歡迎恐未週知特此聲明

名品 三鹿條皂 鹿印方皂 セエクサラ 鷄印方皂 另有各種粗皂

大連伏見台惠比須町一丁目三十五番地電話七六七〇

說花柳病之原因 速治之妙法以及其聖藥

花柳之病人皆畏懼而厭惡之　然此患乃在逍遙快樂之境　而得之者　其毒也人人明知而故犯　雖有教育法不能阻之　雖有巡警力不能制之　其情念一起自己也不能禁　情念之勢頗强　不可不爲之謹慎　倘有不幸而遭花柳之毒　亦須力求治理驅逐其毒根之方法　不然小則傷及其身　大則難得子息豈不是爲人在世之最恨事乎　特是世間雖有靈丹妙劑也世恐不能除去其毒　毒根不去其毒無論何時必發　倘於未發之前　雖有名醫也不能診定其毒聚於何處　如患白濁之病時有止而復發　其他之花柳症　乃隱入骨髓故不易發　發時甚苦　或得妙藥暫時得治也恐其爲再發　予今將其受了花柳毒病之情形　細述於下　一是白濁如不治之必然流之不止　其最甚者　乃是見血點混在其中然後成赤濁即血淋也　其他花柳毒病　雖已受染其毒而不即發或先見脫落毛髮　或失聲音　或患咽喉或生痔瘡　或見身体困倦或失去記憶力　以致座立不安　雖亦細少之事　而無耐久力時見頭重眼朦之苦　飲食無味自己也不知其妙也　今幸有德國醫學博士哈郎氏於學理上與實驗力求花柳毒之原因　指定醫家最爲尊重　能驅逐其毒根之藥配合爲丸　以供愛遊諸君之採買　該丸名之曰**哈郎淸血丸**　按哈郎氏當說出花柳之毒之原因之時實爲警動醫學界上之偉人也　此**哈郎淸血丸**專除花柳之毒　不論男女均可服用　輕患者服十天　重患者連服四十天　毒根立即退去永不復發　而然服此丸藥之時務宜時時更換衣服　以溫水力洗其患處　外則求潔其身內則連服此丸　自然安枕無憂　放心早購**哈郎淸血丸**　不獨可保身體無患其一家亦必慶幸矣如患激烈之白濁者服用**哈郎淸血丸**之時可以併用**哈郎淋濁丸**其効更妙若是併爲服用則于飯前一點鐘乃服**哈郎淸血丸**又于飯後一點鐘再服**哈郎淋濁丸**立見非常之大功効也**哈郎淋濁丸**可立去汚淨其尿管同時止痛而其濃汁者也

豈不是最妙無二乎　凡愛遊諸君　請勿等閑視之

藥價　大盒貳元　每六盒拾壹元　小盒一元二角　每六盒六元五角

總批發處　大連市山縣通一丁目　順和公司大藥房

各埠大藥房均有代售就近採買爲幸

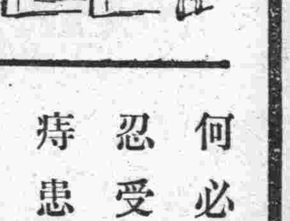

何必忍受痔患之苦

紅色清導丸誠能立減疼痛也

只需微利潤腸使逐日大便通暢柔軟爽達有序可也紅色清導丸正具是功已曾救治無數之患痔疾痛苦者矣即如上海南門外南倉街一百廿七號裕泰線號沈鴻鈞先生來信云鄙人前五六晚即愈至今不發非常之好近來常有大便秘結之恙服清導丸一二晚大便暢快紅色清導丸非但專治大便結之症且治疾病頭痛肝火上升胆汁不調能使口氣芬芳皮膚光澤一切瘡癤疔疹能可療治凡經售西藥者均有出售或直寄郵票大洋六角至上海江西路六十號韋廉士醫生藥局原班郵奉清導丸一瓶可也每六瓶大洋三元郵費在內

請觀韋廉士大醫生紅色補丸

如何得劉伯瀛君中將之感激

劉伯瀛中將係中國著名之軍人也曾歷充新疆甘肅等省軍職補授陸軍中將由總統賜給二等文虎章及二等嘉禾章俄舊皇亦曾贈給寶星一座雖係得意之軍人然而劉中將年逾不惑尚歎無嗣之憂幸服用韋廉士大醫生紅色補丸竟獲男兒感謝之餘特於湖北武昌來信如左云敝內自民四產難後久不懷孕而腹中且有血塊每逢行經輒頭痛氣脹痛苦萬分自經鄙人勸之服

劉伯瀛中將玉照

紅色補丸因此丸經敝友化學大家陳君漢喬實地化驗乃知其內只含提神補血健腦諸質並無嗎啡等成癮之毒質可斷言也是以內人自服用紅色補丸以後不但諸病悉愈現并一索得男鄙人年逾不惑方日以無嗣是憂今得紅色補丸之功力竟育麟兒喜可知也感謝之餘無以爲報特書寸楮以鳴謝忱

紅色補丸能使男女身體康壯復原強健有力凡經售西藥者均有出售或直向上海江西路六十號韋廉士醫生藥局函購每一瓶大洋一元五角每六瓶大洋八元郵費在內

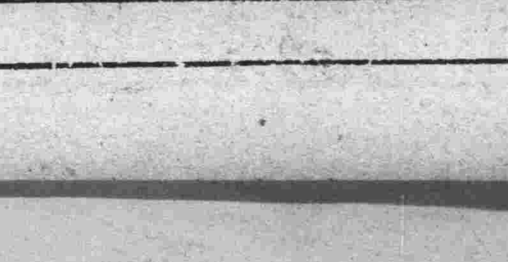

男女衛生小書特別奉送敝局印有精美名醫康健談及忠告婦女並腦系疾病等小書奉送如欲索取祈即寄一明信片至上海江西路六十號敝藥局原班郵送各一本可也分文不取